

T.C.
UŐAK İL ÖZEL İDARESİ



2017 YILI
FAALİYET RAPORU

**İL GENEL MECLİSİ'NİN 01.03.2018 TARİH VE 53 SAYILI KARARI İLE KABUL
EDİLMİŐTİR.**



SUNUŐ

5018 Sayılı Kamu Mali Yönetimi ve Kontrol Kanununda kamu kaynaklarının kullanılmasının genel esasları; mali saydamlık, hesap verme sorumluluđu, stratejik planlama ve performans esaslı bütçeleme olarak belirlenmiştir.

Yine 5018 sayılı kanununda kamu idarelerinin stratejik planları ve performans programları doğrultusunda yürütölen faaliyetlerinin sonuçları şeklinde raporlamaları hükme bağlanmıştır.

Kamu Yönetiminde mali saydamlık ve hesap verme sorumluluđu prensibi çerçevesinde; 5018 Sayılı Kamu Mali Yönetimi ve Kontrol Kanununun 41. Maddesi ile 5302 Sayılı İl Özel İdaresi Kanununun 39. Maddesi gereğince ve Kamu İdarelerince hazırlanacak Faaliyet Raporları Hakkında Yönetmelik doğrultusunda İdaremiz 2017 Yılı Faaliyet Raporu hazırlanmıştır.

2017 Yılı Faaliyet Raporu, 2015-2019 Stratejik Planında yer alan amaç ve hedefler doğrultusunda 2017 Yılı Performans Programında yer alan faaliyetlerin ve performans göstergelerinin gerçekleşme sonuçlarını göstermektedir.

Faaliyetlerin gerçekleşmesinde emeđi geöen İl Genel Meclisi Başkanı ve İl Genel Meclis Üyelerine, İl Özel İdaresi Genel Sekreterine, Genel Sekreter Yardımcılarına, Birim Müdürleri ve çalışanlarına teşekkürlerimi sunar; başarılı çalışmaların devamını dilerim.

Salim DEMİR
Vali

İÇİNDEKİLER

I-GENEL BİLGİLER

A- MİSYON VE VİZYON.....	1
B- YETKİ, GÖREV VE SORUMLULUKLAR	1
C- İDAREYE İLİŞKİN BİLGİLER.....	5
1- FİZİKSEL YAPI.....	5
a- Araç ve İş Makineleri.....	6
b- Taşınmazlar.....	7
2- ÖRGÜT YAPISI.....	32
3- BİLGİ VE TEKNOLOJİK KAYNAKLAR.....	36
4- İNSAN KAYNAKLARI.....	38
5- SUNULAN HİZMETLER.....	43
6- YÖNETİM VE İÇ KONTROL SİSTEMİ.....	51

II- AMAÇ VE HEDEFLER

A- İDARENİN AMAÇ VE HEDEFLERİ.....	53
B- TEMEL POLİTİKALAR VE ÖNCELİKLER.....	57

III- FAALİYETLERE İLİŞKİN BİLGİ VE DEĞERLENDİRMELER

A- MALİ BİLGİLER.....	58
1- BÜTÇE UYGULAMA SONUÇLARI.....	58
2- MALİ TABLOLARA İLİŞKİN AÇIKLAMALAR.....	60
3- MALİ DENETİM SONUÇLARI.....	60
B- PERFORMANS BİLGİLERİ.....	61
1- FAALİYET VE PROJE BİLGİLERİ.....	61
2- PERFORMANS SONUÇLARI TABLOSU.....	101

IV- KURUMSAL KABİLİYET VE KAPASİTENİN DEĞERLENDİRİLMESİ

A- GÜÇLÜ YÖNLER, ZAYIF YÖNLER, FIRSATLAR VE TEHDİTLER.....	107
------------------------------------------------------------	-----

V- ÖNERİ VE TEDBİRLER.....	108
-----------------------------------	------------

I- GENEL BİLGİLER

A- MİSYON VE VİZYON

Misyon: İl Özel İdaresi ile doğrudan veya dolaylı ilgisi bulunan mevzuatın gerektirdiği yükümlülükleri layıkıyla yerine getirmek, vatandaş memnuniyeti anlayışı ile hizmet sunulan kesimlerin refah seviyesini yükseltmek ve gelişmelere ayak uydurarak esnek-etkin bir yönetim anlayışıyla görev ifa etmek.

Vizyon: Uluslararası standartlarda ve Avrupa Birliği normlarında hizmet anlayışıyla; duyarlı, öngörülü, gerçekçi, kalite odaklı bir İl Özel İdaresi.

B- YETKİ, GÖREV VE SORUMLULUKLAR

- **İl Özel İdaresinin Görev ve Sorumlulukları**

İl Özel İdaresi mahallî müşterek nitelikte olmak şartıyla;

a) Gençlik ve spor, sağlık, tarım, sanayi ve ticaret; Belediye sınırları il sınırı olan Büyükşehir Belediyeleri hariç ilin çevre düzeni plânı, bayındırlık ve iskân, toprağın korunması, erozyonun önlenmesi, kültür, sanat, turizm, sosyal hizmet ve yardımlar, yoksullara mikro kredi verilmesi, çocuk yuvaları ve yetiştirme yurtları; ilk ve orta öğretim kurumlarının arsa temini, binalarının yapım, bakım ve onarımı ile diğer ihtiyaçlarının karşılanmasına ilişkin hizmetleri il sınırları içinde,

b) İmar, yol, su, kanalizasyon, katı atık, çevre, acil yardım ve kurtarma; orman köylerinin desteklenmesi, ağaçlandırma, park ve bahçe tesisine ilişkin hizmetleri belediye sınırları dışında,

Yapmakla görevli ve yetkilidir.

(Ek fıkra: 3/7/2005-5393/85 md.; Değişik ikinci fıkra: 24/7/2008-5793/42 md.) Bakanlıklar ve diğer merkezi idare kuruluşları; yapım, bakım ve onarım işleri, devlet ve il yolları, içme suyu, sulama suyu, kanalizasyon, enerji nakil hattı, sağlık, eğitim, kültür, turizm, çevre, imar, bayındırlık, iskan, gençlik ve spor gibi hizmetlere ilişkin yatırımlar ile bakanlıklar ve diğer merkezi idare kuruluşlarının görev alanına giren diğer yatırımları, kendi bütçelerinde bu hizmetler için ayrılan ödenekleri il özel idarelerine aktarmak suretiyle gerçekleştirebilir. Aktarma işlemi ilgili bakanın onayıyla yapılır ve bu ödenekler tahsis amacı dışında kullanılamaz. İş, il özel idaresinin tabi olduğu usul ve esaslara göre sonuçlandırılır. İl

özel idareleri de bütçe imkanları ölçüsünde bu yatırımlara kendi bütçesinden ödenek aktarabilir. Bu fıkraya göre, bakanlıklar ve diğer merkezi idare kuruluşları tarafından aktarılacak ödenekler ile gerçekleştirilecek yatırımlar, birinci fıkrada öngörülen görev alanı sınırlamasına tabi olmaksızın bütün il sınırları içinde yapılabilir. (Ek cümle: 6/4/2011-6225/1 md.) Bu fıkra kapsamında belirli bir projenin gerçekleştirilmesi amacıyla il özel idaresine aktarıldığı halde, aktarıldığı mali yılı takip eden yıl sonuna kadar tahsis edildiği proje için kullanılmayacağı anlaşılan ödenekler, ilgili Bakanın onayı ile bu fıkra kapsamında değerlendirilmek ve başka bir projede kullanılmak üzere aynı veya başka bir il özel idaresine veya ilgili mevzuatı çerçevesinde kullanılmak üzere Toplu Konut İdaresine aktarılabilir.

(Ek fıkra: 1/7/2006-5538/26 md.; Değişik üçüncü fıkra: 24/10/2011-KHK-661/61 md.) Kamu kurum ve kuruluşlarının 5/1/1961 tarihli ve 237 sayılı Taşıt Kanunu kapsamındaki araçlarının alımı, işletilmesi, bakım ve onarımı ile bürolarının ihtiyaçları; kamu konutlarının yapım, bakım, işletme ve onarımı ile emniyet hizmetlerinin gerektirdiği teçhizat alımıyla ilgili harcamalar il özel idaresi bütçesinden karşılanabilir.

İl çevre düzeni plânı; valinin koordinasyonunda, büyükşehirlerde büyükşehir belediyeleri, diğer illerde il belediyesi ve il özel idaresi ile birlikte yapılır. İl çevre düzeni plânı belediye meclisi ile il genel meclisi tarafından onaylanır. (Ek cümle: 1/7/2006-5538/26 md.) Belediye sınırları il sınırı olan Büyükşehir Belediyelerinde il çevre düzeni planı ilgili Büyükşehir Belediyeleri tarafından yapılır veya yaptırılır ve doğrudan Belediye Meclisi tarafından onaylanır.

Hizmetlerin yerine getirilmesinde öncelik sırası, il özel idaresinin malî durumu, hizmetin ivediliği ve verildiği yerin gelişmişlik düzeyi dikkate alınarak belirlenir.

İl özel idaresi hizmetleri, vatandaşlara en yakın yerlerde ve en uygun yöntemlerle sunulur. Hizmet sunumunda engelli, yaşlı, düşük ve dar gelirlilerin durumuna uygun yöntemler uygulanır.(2)

Hizmetlerin diğer mahallî idareler ve kamu kuruluşları arasında bütünlük ve uyum içinde yürütülmesine yönelik koordinasyon o ilin valisi tarafından sağlanır.

4562 sayılı Organize Sanayi Bölgeleri Kanunu ile Sanayi ve Ticaret Bakanlığına ve organize sanayi bölgelerine tanınan yetki ve sorumluluklar bu Kanun kapsamı dışındadır.

- **İl Özel İdaresinin Yetki ve İmtiyazları**

- Kanunlarla verilen görev ve hizmetleri yerine getirebilmek için her türlü faaliyette bulunmak, gerçek ve tüzel kişilerin faaliyetleri için kanunlarda belirtilen izin ve ruhsatları vermek ve denetlemek.

- Kanunların İl Özel İdaresine verdiği yetki çerçevesinde yönetmelik çıkarmak, emir vermek, yasak koymak ve uygulamak, kanunlarda belirtilen cezaları vermek.

- Hizmetlerin yürütülmesi amacıyla, taşınır ve taşınmaz malları almak, satmak, kiralamak veya kiraya vermek, takas etmek, bunlar üzerinde sınırlı aynı hak tesis etmek.

- Borç almak ve bağış kabul etmek.

- Vergi, resim ve harçlar dışında kalan ve miktarı yirmi beş milyar Türk Lirasına kadar olan dava konusu uyuşmazlıkların anlaşmayla tasfiyesine karar vermek.

- Özel kanunları gereğince İl Özel İdaresine ait vergi, resim ve harçların tarh, tahakkuk ve tahsilini yapmak.

- Belediye sınırları dışındaki gayri sıhhi müesseseler ile umuma açık istirahat ve eğlence yerlerine ruhsat vermek ve denetlemek.(Ek cümle: 6/3/2007-5594/4 md.) Ancak, sivil hava ulaşımına açık havaalanları bünyesinde yer alan tüm tesislere işyeri açma ve çalışma ruhsatı dahil her türlü ruhsat, Sivil Havacılık Genel Müdürlüğü tarafından verilir. Bu konuya ilişkin usûl ve esaslar Sivil Havacılık Genel Müdürlüğüne hazırlanacak bir yönetmelikle düzenlenir.

- h) (Ek: 4/4/2015-6645/83 md.) Belediye sınırları dışında, yapı ruhsatı veya yapı kullanma izni hangi idare tarafından verilmiş olursa olsun, hizmete sunulacak olan asansörlerin tescilini yapmak, ilgili teknik mevzuat çerçevesinde yıllık periyodik kontrollerini yapmak ya da yetkilendirilmiş muayene kuruluşları aracılığıyla yaptırmak, gerekli hâllerde asansörleri hizmet dışı bırakmak. Bu bent uyarınca asansörlerin yıllık periyodik kontrolünü yapabilecek il özel idareleri ile yetkilendirilmiş muayene kuruluşlarının sahip olması gereken koşullar, yıllık periyodik kontrol esasları ile yıllık periyodik kontrol ücretleri Vilayetler Hizmet Birliği, Türk Mühendis ve Mimar Odaları Birliği ve Türk Standardları Enstitüsü temsilcilerinin de yer alacağı bir komisyon tarafından belirlenir. Konuya ilişkin düzenlemeler, komisyon kararları doğrultusunda Bilim, Sanayi ve Teknoloji Bakanlığı tarafından yapılır.

İl Özel İdaresi, hizmetleri ile ilgili olarak, halkın görüş ve düşüncelerini belirlemek amacıyla kamuoyu yoklaması ve araştırması yapabilir.

İl Özel İdaresinin mallarına karşı suç işleyenler Devlet malına karşı suç işlemiş sayılır. (Ek cümle: 1/7/2006-5538/26 md.) 2886 sayılı Devlet İhale Kanununun 75 inci maddesi hükümleri il özel idaresi taşınmazları hakkında da uygulanır.

İl Özel İdaresinin proje karşılığı borçlanma yoluyla elde edilen gelirleri, vergi, resim ve harçları, şartlı bağışlar ve kamu hizmetlerinde fiilen kullanılan malları haczedilemez.

(Ek: 4/4/2015-6645/83 md.) Birinci fıkranın (h) bendinde düzenlenen yetkinin usulüne uygun kullanılmaması sonucu oluşacak yaralanma ve ölüm olaylarından dolayı, ilgili il özel idaresi yetkilileri 5237 sayılı Türk Ceza Kanunu hükümlerine göre sorumludur.

- **İl Özel İdaresine Tanınan Muafiyetler**

İl özel idaresinin kamu hizmetine ayrılan veya kamunun yararlanmasına açık, gelir getirmeyen taşınmaz malları ile bunların inşaa ve kullanımları katma değer vergisi ile özel tüketim vergisi hariç her türlü vergi, resim, harç, katkı ve katılma paylarından muaftır.

C- İDAREYE İLİŞKİN BİLGİLER

Uşak, 09.07.1953 Tarih ve 6129 Sayılı Kanunun 15.07.1953 Tarih ve 8458 Sayılı Resmi Gazetede yayımlanması ile vilayet olarak il statüsüne kavuşmuş ve bu tarihten itibaren de Uşak İl Özel İdaresi bir yerel yönetim birimi olarak kurulmuştur.

Uşak İl Özel İdaresi bünyesinde 13 adet Birim Müdürlüğü, İç Denetim Birimi, Hukuk Müşavirliği ve 5 adet İlçe Özel İdare Müdürlüğü görev yapmaktadır.

1- FİZİKSEL YAPI

Uşak İl Özel İdaresi hizmetlerini merkezde Ünalın Mahallesi Atatürk Bulvarı No:102 adresinde bulunan kampus içerisindeki hizmet binasında gerçekleştirmektedir. Genel Sekreterlik, İç Denetim Birimi, Hukuk Müşavirliği, İnsan Kaynakları ve Eğitim Müdürlüğü, Kültür ve Sosyal İşler Müdürlüğü, Yazı İşleri Müdürlüğü, Dış İlişkiler Müdürlüğü, Mali Hizmetler Müdürlüğü, Çevre Koruma ve Kontrol Müdürlüğü, Bilgi İşlem Müdürlüğü, Destek Hizmetleri Müdürlüğü, Yol ve Ulaşım Hizmetleri Müdürlüğü ile atölye, ambar ve sosyal tesis binaları bu kampus içerisinde bulunmaktadır. İmar ve Kentsel İyileştirme Müdürlüğü, Plan Proje Yatırım ve İnşaat Müdürlüğü, Su ve Kanal Hizmetleri Müdürlüğü Ünalın Mahallesi Atatürk Bulvarı No:106 adresindeki binada; Tarımsal Hizmetler Müdürlüğü ise Sosyal Tesisler Binasında hizmet vermektedir.

İl Genel Meclisi hizmetleri ise Uşak İl Özel İdaresi İş Merkezi olan Özmerkez'de yürütülmektedir. İlçe Özel İdare Müdürlükleri, Kaymakamlık Binalarında faaliyet göstermektedir.

a) ARAÇ VE İŞ MAKİNELERİ

S.NO	TÜRÜ	CİNSİ	SAYI	TOPLAM
1	BİNEK ARAÇLARI	Otomobil	25	42
2		Doblo	4	
3		Minibüs	6	
4		Otobüs	7	
5	ARAZİ ARAÇLARI	Pikap	15	85
6		Traktör	1	
7		Damperli Kamyon	25	
8		Su tankeri	6	
9		Vidanjör	1	
10		Çöp Kamyonu	16	
11		Kasalı Kamyon	2	
12		Çekici	4	
13		Dorse	4	
14		Distribütör	2	
15		Asfalt Tamir Bakım Aracı	2	
16		Akaryakıt Tankeri	2	
17		Kamyonet (Çift Kabin)	1	
18		Kamptreyler	4	
19	İŞ MAKİNALARI	Dozer	2	40
20		Greyder	17	
21		Silindir	7	
22		Yükleyici	3	
23		P.Ekskavatör	4	
24		Kazıcı Yükleyici	4	
25		Forklift	2	
26		SYK Kompresör	1	
27		Ambulans	1	1
TOPLAM:				168

b) TAŞINMAZLAR

SIRA NO	İLÇESİ	KÖYÜ/MAHALLESİ	MEVKİİ	ADA	PARSEL	CİNSİ	M ²	AÇIKLAMA
1	BANAZ	31 AĞUSTOS MAH.	ÇİÇEK CAD.	271	1	ARSA	1963	UŞAK İL ÖZEL İDARESİ
2	BANAZ	31 AĞUSTOS MAH.	HALİT ZİYA CAD.	225	69	OKUL VE ARSASI	5627,18	UŞAK İL ÖZEL İDARESİ (BAHÇELİ KARGİR 3 KATLI OKUL VE ARSASI)
3	BANAZ	CUMHURİYET MAH.		138	2	OKUL	2136,45	UŞAK İL ÖZEL İDARESİ
4	BANAZ	CUMHURİYET MAH.	31 AĞUSTOS CAD.	138	3	ARSA	2818	UŞAK İL ÖZEL İDARESİ
5	BANAZ	CUMHURİYET MAH.	ATATÜRK CAD.	138	15	KONUT	626,7	UŞAK İL ÖZEL İDARESİ (AVLULU KARGİR 2 KATLI EV VE GARAJ)
6	BANAZ	DİLEK MAH.	KOCAKIR	156	98	ARSA	8974	UŞAK İL ÖZEL İDARESİ
7	BANAZ	31 AĞUSTOS MAH.	ÇİÇEK CAD.	5	407	ARSA	909,91	UŞAK İL ÖZEL İDARESİ
8	BANAZ	ŞEHİTLER MAH.	BAHAR CAD.	84	18	ARSA	2254,18	UŞAK İL ÖZEL İDARESİ
9	BANAZ	ŞEHİTLER MAH.	BAHAR CAD.	84	19	ARSA	90,04	UŞAK İL ÖZEL İDARESİ
10	BANAZ	YENİCE KÖYÜ	ASAR	104	25	GÖLET	161615,5	UŞAK İL ÖZEL İDARESİ
11	BANAZ	ÇÖĞÜRLÜ KÖYÜ	TAŞBURUN	119	13	YOL	144,45	UŞAK İL ÖZEL İDARESİ
12	BANAZ	ÇÖĞÜRLÜ KÖYÜ	TAŞBURUN	119	15	YOL	1231,16	UŞAK İL ÖZEL İDARESİ
13	BANAZ	ÇÖĞÜRLÜ KÖYÜ	TAŞBURUN	118	20	YOL	2620,02	UŞAK İL ÖZEL İDARESİ
14	BANAZ	HASAN KÖYÜ	HAMAMDERESİ	132	19	REENJEKSİYON ALANI	247,5	UŞAK İL ÖZEL İDARESİ
15	BANAZ	HASAN KÖYÜ	HAMAMDERESİ	132	21	REENJEKSİYON ALANI	393,2	UŞAK İL ÖZEL İDARESİ
16	BANAZ	HASAN KÖYÜ	HAMAMDERESİ	132	23	REENJEKSİYON ALANI	608,3	UŞAK İL ÖZEL İDARESİ
17	BANAZ	HASAN KÖYÜ	HAMAMDERESİ	116	6	TERMAL SU DEPOLAMA ALANI	3461,9	UŞAK İL ÖZEL İDARESİ

18	BANAZ	ŞEHİTLER MAH.	HÜRRİYET CAD.	92	7	OKUL VE BAHÇESİ	4316	UŞAK İL ÖZEL İDARESİ(KARGİR 2 KATLI ŞEHİTLER İLKOKULU VE BAHÇESİ)
19	BANAZ	DÜMENLER KÖYÜ	GAYIR ÇAYIR		968	TARLA	1125	KÖY HİZMETLERİ GENEL MÜDÜRLÜĞÜ
20	BANAZ	DÜMENLER	GAYIR ÇAYIR		993	TARLA	3125	KÖY HİZMETLERİ GENEL MÜDÜRLÜĞÜ
21	BANAZ	DÜMENLER	GAYIR ÇAYIR		994	TARLA	3125	KÖY HİZMETLERİ GENEL MÜDÜRLÜĞÜ
22	BANAZ	DÜMENLER	GAYIR ÇAYIR		995	TARLA	1325	KÖY HİZMETLERİ GENEL MÜDÜRLÜĞÜ
23	BANAZ	DÜMENLER	GAYIR ÇAYIR		996	TARLA	1750	KÖY HİZMETLERİ GENEL MÜDÜRLÜĞÜ
24	BANAZ	DÜMENLER	GAYIR ÇAYIR		997	TARLA	548	KÖY HİZMETLERİ GENEL MÜDÜRLÜĞÜ
25	BANAZ	DÜMENLER	GAYIR ÇAYIR		998	TARLA	663	KÖY HİZMETLERİ GENEL MÜDÜRLÜĞÜ
26	BANAZ	DÜMENLER	GAYIR ÇAYIR		999	TARLA	750	KÖY HİZMETLERİ GENEL MÜDÜRLÜĞÜ
27	BANAZ	DÜMENLER	GAYIR ÇAYIR		1000	TARLA	750	KÖY HİZMETLERİ GENEL MÜDÜRLÜĞÜ
28	BANAZ	DÜMENLER	GAYIR ÇAYIR		1003	TARLA	2325	KÖY HİZMETLERİ GENEL MÜDÜRLÜĞÜ
29	BANAZ	DÜMENLER	GAYIR ÇAYIR		1004	TARLA	975	KÖY HİZMETLERİ GENEL MÜDÜRLÜĞÜ
30	BANAZ	DÜMENLER	GAYIR ÇAYIR		1005	TARLA	1300	KÖY HİZMETLERİ GENEL MÜDÜRLÜĞÜ
31	BANAZ	DÜMENLER	GAYIR ÇAYIR		1006	TARLA	380	KÖY HİZMETLERİ GENEL MÜDÜRLÜĞÜ
32	BANAZ	DÜMENLER	GAYIR ÇAYIR		1009	TARLA	540	KÖY HİZMETLERİ GENEL MÜDÜRLÜĞÜ
33	BANAZ	DÜMENLER	GAYIR ÇAYIR		1017	TARLA	900	KÖY HİZMETLERİ GENEL MÜDÜRLÜĞÜ
34	BANAZ	DÜMENLER	GAYIR ÇAYIR		1018	TARLA	900	KÖY HİZMETLERİ GENEL MÜDÜRLÜĞÜ
35	BANAZ	DÜMENLER	GAYIR ÇAYIR		2088	TARLA	3888	KÖY HİZMETLERİ GENEL MÜDÜRLÜĞÜ
36	BANAZ	DÜMENLER	GAYIR ÇAYIR		2090	TARLA	1725	KÖY HİZMETLERİ GENEL MÜDÜRLÜĞÜ
37	BANAZ	DÜMENLER	SÜZEK		2092	EV, AHIR VE BAHÇESİ	10600	KÖY HİZMETLERİ GENEL MÜDÜRLÜĞÜ
38	BANAZ	DÜMENLER	OLUK GEÇİDİ		2094	TARLA	2863	KÖY HİZMETLERİ GENEL MÜDÜRLÜĞÜ
39	BANAZ	DÜMENLER	GAYIR ÇAYIR		2096	TARLA	3200	KÖY HİZMETLERİ GENEL MÜDÜRLÜĞÜ
40	BANAZ	DÜMENLER	GAYIR ÇAYIR		2098	TARLA	3825	KÖY HİZMETLERİ GENEL MÜDÜRLÜĞÜ
41	BANAZ	DÜMENLER	GAYIR ÇAYIR		2100	TARLA	1370	KÖY HİZMETLERİ GENEL MÜDÜRLÜĞÜ
42	BANAZ	DÜMENLER	GAYIR ÇAYIR		2102	TARLA	800	KÖY HİZMETLERİ GENEL MÜDÜRLÜĞÜ
43	BANAZ	DÜMENLER	GAYIR ÇAYIR		2104	TARLA	450	KÖY HİZMETLERİ GENEL MÜDÜRLÜĞÜ
44	BANAZ	DÜMENLER	GAYIR ÇAYIR		2106	TARLA	550	KÖY HİZMETLERİ GENEL MÜDÜRLÜĞÜ
45	BANAZ	DÜMENLER	GAYIR ÇAYIR		2108	TARLA	475	KÖY HİZMETLERİ GENEL MÜDÜRLÜĞÜ

46	BANAZ	DÜMENLER	GAYIR ÇAYIR		2110	TARLA	3057	KÖY HİZMETLERİ GENEL MÜDÜRLÜĞÜ
47	BANAZ	DÜMENLER	GAYIR ÇAYIR		947	TARLA	1138	KÖY HİZMETLERİ GENEL MÜDÜRLÜĞÜ
48	BANAZ	DÜMENLER	GAYIR ÇAYIR		948	TARLA	863	KÖY HİZMETLERİ GENEL MÜDÜRLÜĞÜ
49	BANAZ	DÜMENLER	GAYIR ÇAYIR		949	TARLA	900	KÖY HİZMETLERİ GENEL MÜDÜRLÜĞÜ
50	BANAZ	DÜMENLER	GAYIR ÇAYIR		950	TARLA	1013	KÖY HİZMETLERİ GENEL MÜDÜRLÜĞÜ
51	BANAZ	DÜMENLER	GAYIR ÇAYIR		951	TARLA	963	KÖY HİZMETLERİ GENEL MÜDÜRLÜĞÜ
52	BANAZ	DÜMENLER	GAYIR ÇAYIR		952	TARLA	1025	KÖY HİZMETLERİ GENEL MÜDÜRLÜĞÜ
53	BANAZ	DÜMENLER	GAYIR ÇAYIR		953	TARLA	1063	KÖY HİZMETLERİ GENEL MÜDÜRLÜĞÜ
54	BANAZ	DÜMENLER	GAYIR ÇAYIR		954	TARLA	1225	KÖY HİZMETLERİ GENEL MÜDÜRLÜĞÜ
55	BANAZ	DÜMENLER	GAYIR ÇAYIR		956	TARLA	1325	KÖY HİZMETLERİ GENEL MÜDÜRLÜĞÜ
56	BANAZ	DÜMENLER	GAYIR ÇAYIR		957	TARLA	2775	KÖY HİZMETLERİ GENEL MÜDÜRLÜĞÜ
57	BANAZ	DÜMENLER	GAYIR ÇAYIR		958	TARLA	2825	KÖY HİZMETLERİ GENEL MÜDÜRLÜĞÜ
58	BANAZ	DÜMENLER	GAYIR ÇAYIR		959	TARLA	6000	KÖY HİZMETLERİ GENEL MÜDÜRLÜĞÜ
59	BANAZ	DÜMENLER	GAYIR ÇAYIR		960	TARLA	1625	KÖY HİZMETLERİ GENEL MÜDÜRLÜĞÜ
60	BANAZ	DÜMENLER	GAYIR ÇAYIR		961	TARLA	750	KÖY HİZMETLERİ GENEL MÜDÜRLÜĞÜ
61	BANAZ	DÜMENLER	GAYIR ÇAYIR		962	TARLA	950	KÖY HİZMETLERİ GENEL MÜDÜRLÜĞÜ
62	BANAZ	DÜMENLER	GAYIR ÇAYIR		963	TARLA	1125	KÖY HİZMETLERİ GENEL MÜDÜRLÜĞÜ
63	BANAZ	DÜMENLER	GAYIR ÇAYIR		964	TARLA	875	KÖY HİZMETLERİ GENEL MÜDÜRLÜĞÜ
64	BANAZ	DÜMENLER	GAYIR ÇAYIR		965	TARLA	2000	KÖY HİZMETLERİ GENEL MÜDÜRLÜĞÜ
65	BANAZ	DÜMENLER	GAYIR ÇAYIR		968	TARLA	1125	KÖY HİZMETLERİ GENEL MÜDÜRLÜĞÜ
66	BANAZ	DÜMENLER	GAYIR ÇAYIR		981	TARLA	1125	KÖY HİZMETLERİ GENEL MÜDÜRLÜĞÜ
67	BANAZ	DÜMENLER	GAYIR ÇAYIR		982	TARLA	1375	KÖY HİZMETLERİ GENEL MÜDÜRLÜĞÜ
68	BANAZ	DÜMENLER	GAYIR ÇAYIR		983	TARLA	1525	KÖY HİZMETLERİ GENEL MÜDÜRLÜĞÜ
69	BANAZ	DÜMENLER	GAYIR ÇAYIR		984	TARLA	938	KÖY HİZMETLERİ GENEL MÜDÜRLÜĞÜ
70	BANAZ	DÜMENLER	GAYIR ÇAYIR		985	TARLA	365	KÖY HİZMETLERİ GENEL MÜDÜRLÜĞÜ
71	BANAZ	DÜMENLER	GAYIR ÇAYIR		986	TARLA	415	KÖY HİZMETLERİ GENEL MÜDÜRLÜĞÜ
72	BANAZ	DÜMENLER	GAYIR ÇAYIR		987	TARLA	9000	KÖY HİZMETLERİ GENEL MÜDÜRLÜĞÜ
73	BANAZ	DÜMENLER	GAYIR ÇAYIR		992	TARLA	2750	KÖY HİZMETLERİ GENEL MÜDÜRLÜĞÜ
74	BANAZ	DÜMENLER	OLUK GEÇİDİ		897	TARLA	1425	KÖY HİZMETLERİ GENEL MÜDÜRLÜĞÜ
75	BANAZ	DÜMENLER	OLUK GEÇİDİ		898	TARLA	1800	KÖY HİZMETLERİ GENEL MÜDÜRLÜĞÜ

76	BANAZ	DÜMENLER	OLUK GEÇİDİ		899	TARLA	1825	KÖY HİZMETLERİ GENEL MÜDÜRLÜĞÜ
77	BANAZ	DÜMENLER	OLUK GEÇİDİ		928	TARLA	3963	KÖY HİZMETLERİ GENEL MÜDÜRLÜĞÜ
78	BANAZ	DÜMENLER	OLUK GEÇİDİ		929	TARLA	2725	KÖY HİZMETLERİ GENEL MÜDÜRLÜĞÜ
79	BANAZ	DÜMENLER	OLUK GEÇİDİ		930	TARLA	2900	KÖY HİZMETLERİ GENEL MÜDÜRLÜĞÜ
80	BANAZ	DÜMENLER	OLUK GEÇİDİ		931	TARLA	3588	KÖY HİZMETLERİ GENEL MÜDÜRLÜĞÜ
81	BANAZ	DÜMENLER	OLUK GEÇİDİ		932	KAVAKLIK	1475	KÖY HİZMETLERİ GENEL MÜDÜRLÜĞÜ
82	BANAZ	DÜMENLER	OLUK GEÇİDİ		933	KAVAKLIK	825	KÖY HİZMETLERİ GENEL MÜDÜRLÜĞÜ
83	BANAZ	DÜMENLER	OLUK GEÇİDİ		934	KAVAKLIK	850	KÖY HİZMETLERİ GENEL MÜDÜRLÜĞÜ
84	BANAZ	DÜMENLER	OLUK GEÇİDİ		935	TARLA	2950	KÖY HİZMETLERİ GENEL MÜDÜRLÜĞÜ
85	BANAZ	DÜMENLER	OLUK GEÇİDİ		936	TARLA	1375	KÖY HİZMETLERİ GENEL MÜDÜRLÜĞÜ
86	BANAZ	DÜMENLER	OLUK GEÇİDİ		937	TARLA	1200	KÖY HİZMETLERİ GENEL MÜDÜRLÜĞÜ
87	BANAZ	DÜMENLER	OLUK GEÇİDİ		938	TARLA	775	KÖY HİZMETLERİ GENEL MÜDÜRLÜĞÜ
88	BANAZ	DÜMENLER	OLUK GEÇİDİ		942	TARLA	2150	KÖY HİZMETLERİ GENEL MÜDÜRLÜĞÜ
89	BANAZ	DÜMENLER	OLUK GEÇİDİ		943	TARLA	1000	KÖY HİZMETLERİ GENEL MÜDÜRLÜĞÜ
90	BANAZ	DÜMENLER	OLUK GEÇİDİ		944	TARLA	1100	KÖY HİZMETLERİ GENEL MÜDÜRLÜĞÜ
91	BANAZ	DÜMENLER	OLUK GEÇİDİ		945	TARLA	900	KÖY HİZMETLERİ GENEL MÜDÜRLÜĞÜ
92	BANAZ	DÜMENLER	OLUK GEÇİDİ		946	TARLA	1000	KÖY HİZMETLERİ GENEL MÜDÜRLÜĞÜ
93	BANAZ	DÜMENLER	OLUK GEÇİDİ		879	TARLA	4225	KÖY HİZMETLERİ GENEL MÜDÜRLÜĞÜ
94	BANAZ	DÜMENLER	OLUK GEÇİDİ		880	TARLA	1925	KÖY HİZMETLERİ GENEL MÜDÜRLÜĞÜ
95	BANAZ	DÜMENLER	OLUK GEÇİDİ		881	TARLA	2763	KÖY HİZMETLERİ GENEL MÜDÜRLÜĞÜ
96	BANAZ	DÜMENLER	OLUK GEÇİDİ		882	ÇEŞME VE ALANI	551	KÖY HİZMETLERİ GENEL MÜDÜRLÜĞÜ(KÜLTÜRVARLIĞI)
97	BANAZ	DÜMENLER	OLUK GEÇİDİ		883	BAHÇE	1925	KÖY HİZMETLERİ GENEL MÜDÜRLÜĞÜ(KÜLTÜR VARLIĞI)
98	BANAZ	DÜMENLER	OLUK GEÇİDİ		884	BAHÇE	1750	KÖY HİZMETLERİ GENEL MÜDÜRLÜĞÜ(KÜLTÜR VARLIĞI)
99	BANAZ	DÜMENLER	OLUK GEÇİDİ		885	BAHÇE	950	KÖY HİZMETLERİ GENEL MÜDÜRLÜĞÜ(KÜLTÜR VARLIĞI)
100	BANAZ	DÜMENLER	OLUK GEÇİDİ		886	KAVAKLIK	625	KÖY HİZMETLERİ GENEL MÜDÜRLÜĞÜ(KÜLTÜR VARLIĞI)
101	BANAZ	DÜMENLER	OLUK GEÇİDİ		887	KAVAKLIK	588	KÖY HİZMETLERİ GENEL MÜDÜRLÜĞÜ(KÜLTÜR VARLIĞI)

102	BANAZ	DÜMENLER	OLUK GEÇİDİ		888	KAVAKLIK	608	KÖY HİZMETLERİ GENEL MÜDÜRLÜĞÜ(KÜLTÜR VARLIĞI)
103	BANAZ	DÜMENLER	OLUK GEÇİDİ		889	KAVAKLIK	675	KÖY HİZMETLERİ GENEL MÜDÜRLÜĞÜ
104	BANAZ	DÜMENLER	OLUK GEÇİDİ		891	TARLA	469	KÖY HİZMETLERİ GENEL MÜDÜRLÜĞÜ(KÜLTÜR VARLIĞI)
105	BANAZ	DÜMENLER	OLUK GEÇİDİ		892	TARLA	875	KÖY HİZMETLERİ GENEL MÜDÜRLÜĞÜ(KÜLTÜR VARLIĞI)
106	BANAZ	DÜMENLER	OLUK GEÇİDİ		893	TARLA	1050	KÖY HİZMETLERİ GENEL MÜDÜRLÜĞÜ(KÜLTÜR VARLIĞI)
107	BANAZ	DÜMENLER	OLUK GEÇİDİ		894	TARLA	1400	KÖY HİZMETLERİ GENEL MÜDÜRLÜĞÜ(KÜLTÜR VARLIĞI)
108	BANAZ	DÜMENLER	OLUK GEÇİDİ		895	TARLA	1000	KÖY HİZMETLERİ GENEL MÜDÜRLÜĞÜ(KÜLTÜR VARLIĞI)
109	BANAZ	DÜMENLER	SÜZEK		279	TARLA	3113	KÖY HİZMETLERİ GENEL MÜDÜRLÜĞÜ
110	BANAZ	DÜMENLER	SÜZEK		280	TARLA	2850	KÖY HİZMETLERİ GENEL MÜDÜRLÜĞÜ
111	BANAZ	DÜMENLER	SÜZEK		281	TARLA	4175	KÖY HİZMETLERİ GENEL MÜDÜRLÜĞÜ
112	BANAZ	DÜMENLER	SÜZEK		283	TARLA	638	KÖY HİZMETLERİ GENEL MÜDÜRLÜĞÜ
113	BANAZ	DÜMENLER	SÜZEK		300	TARLA	3100	KÖY HİZMETLERİ GENEL MÜDÜRLÜĞÜ
114	BANAZ	DÜMENLER	SÜZEK		301	TARLA	513	KÖY HİZMETLERİ GENEL MÜDÜRLÜĞÜ
115	BANAZ	DÜMENLER	SÜZEK		302	KAVAKLIK	2300	KÖY HİZMETLERİ GENEL MÜDÜRLÜĞÜ
116	BANAZ	DÜMENLER	SÜZEK		303	TARLA	1213	KÖY HİZMETLERİ GENEL MÜDÜRLÜĞÜ
117	BANAZ	DÜMENLER	SÜZEK		304	TARLA	3875	KÖY HİZMETLERİ GENEL MÜDÜRLÜĞÜ(KÜLTÜR VARLIĞI)
118	BANAZ	DÜMENLER	SÜZEK		305	TARLA	1738	KÖY HİZMETLERİ GENEL MÜDÜRLÜĞÜ(KÜLTÜR VARLIĞI)
119	BANAZ	DÜMENLER	SÜZEK		306	TARLA	1538	KÖY HİZMETLERİ GENEL MÜDÜRLÜĞÜ(KÜLTÜR VARLIĞI)
120	BANAZ	DÜMENLER	SÜZEK		307	TARLA	2800	KÖY HİZMETLERİ GENEL MÜDÜRLÜĞÜ(KÜLTÜR VARLIĞI)
121	BANAZ	DÜMENLER	SÜZEK		308	TARLA	2250	KÖY HİZMETLERİ GENEL MÜDÜRLÜĞÜ(KÜLTÜR VARLIĞI)
122	BANAZ	DÜMENLER	SÜZEK		309	TARLA	3750	KÖY HİZMETLERİ GENEL MÜDÜRLÜĞÜ(KÜLTÜR VARLIĞI)
123	BANAZ	DÜMENLER	SÜZEK		310	TAVUK KÜMESİ VE AVLUSU	520	KÖY HİZMETLERİ GENEL MÜDÜRLÜĞÜ(KÜLTÜR VARLIĞI)

124	BANAZ	DÜMENLER	SÜZEK		311	TARLA	1100	KÖY HİZMETLERİ GENEL MÜDÜRLÜĞÜ(KÜLTÜR VARLIĞI)
125	BANAZ	DÜMENLER	SÜZEK		312	TARLA	1138	KÖY HİZMETLERİ GENEL MÜDÜRLÜĞÜ(KÜLTÜR VARLIĞI)
126	BANAZ	DÜMENLER	SÜZEK		313	TARLA	363	KÖY HİZMETLERİ GENEL MÜDÜRLÜĞÜ(KÜLTÜR VARLIĞI)
127	BANAZ	DÜMENLER	SÜZEK		314	TARLA	3050	KÖY HİZMETLERİ GENEL MÜDÜRLÜĞÜ(KÜLTÜR VARLIĞI)
128	BANAZ	DÜMENLER	SÜZEK		315	TARLA	479	KÖY HİZMETLERİ GENEL MÜDÜRLÜĞÜ(KÜLTÜR VARLIĞI)
129	BANAZ	DÜMENLER	SÜZEK		316	TARLA	398	KÖY HİZMETLERİ GENEL MÜDÜRLÜĞÜ(KÜLTÜR VARLIĞI)
130	BANAZ	DÜMENLER	SÜZEK		317	TARLA	400	KÖY HİZMETLERİ GENEL MÜDÜRLÜĞÜ(KÜLTÜR VARLIĞI)
131	BANAZ	DÜMENLER	SÜZEK		318	TARLA	250	KÖY HİZMETLERİ GENEL MÜDÜRLÜĞÜ(KÜLTÜR VARLIĞI)
132	BANAZ	DÜMENLER	SÜZEK		319	TARLA	450	KÖY HİZMETLERİ GENEL MÜDÜRLÜĞÜ(KÜLTÜR VARLIĞI)
133	BANAZ	DÜMENLER	SÜZEK		320	TARLA	473	KÖY HİZMETLERİ GENEL MÜDÜRLÜĞÜ(KÜLTÜR VARLIĞI)
134	BANAZ	DÜMENLER	SÜZEK		321	TARLA	531	KÖY HİZMETLERİ GENEL MÜDÜRLÜĞÜ(KÜLTÜR VARLIĞI)
135	BANAZ	DÜMENLER	SÜZEK		322	TARLA	422	KÖY HİZMETLERİ GENEL MÜDÜRLÜĞÜ(KÜLTÜR VARLIĞI)
136	BANAZ	DÜMENLER	SÜZEK		323	TARLA	609	KÖY HİZMETLERİ GENEL MÜDÜRLÜĞÜ(KÜLTÜR VARLIĞI)
137	BANAZ	DÜMENLER	SÜZEK		324	TARLA	435	KÖY HİZMETLERİ GENEL MÜDÜRLÜĞÜ(KÜLTÜR VARLIĞI)
138	BANAZ	DÜMENLER	SÜZEK		325	BAHÇE	1000	KÖY HİZMETLERİ GENEL MÜDÜRLÜĞÜ(KÜLTÜR VARLIĞI)
139	BANAZ	DÜMENLER	SÜZEK		326	TARLA	350	KÖY HİZMETLERİ GENEL MÜDÜRLÜĞÜ(KÜLTÜR VARLIĞI)
140	BANAZ	DÜMENLER	SÜZEK		327	KAVAKLIK	370	KÖY HİZMETLERİ GENEL MÜDÜRLÜĞÜ(KÜLTÜR VARLIĞI)
141	EŞME	ELVANLAR MAH.	AHMETLER CAD.	249	11	OKUL BİNASI	2327,75	UŞAK İLİ ÖZEL İDARESİ(2 ADET TEK KATLI OKUL BİNASI VE ARSASI)
142	EŞME	KARACAÖMERLİ	HARMANYERİ	114	22	YEM FABRİKASI VE DEPO	8540,17	UŞAK İLİ ÖZEL İDARESİ(1/3 HİSSELİ 2846,72 m²)

143	EŞME	AHMETLET MAH.	KÖYİÇİ		1	AHŞAP EV VE AHİR	390	UŞAK İL ÖZEL İDARESİ(AVLULU AHŞAP EV VE AHİR)
144	EŞME	DERVİŞLİ	KÖYİÇİ	303	9	OKUL, LOJMAN VE BAHÇE	3395	UŞAK İL ÖZEL İDARESİ(MİLLİ EĞİTİM AİTTİR.KARGİR 3 KATLI OKUL, LOJMAN VE BAHÇESİ)
145	EŞME	ELVANLAR MAH.	YAYLAK	304	2	HAM TOPRAK	48200	UŞAK İL ÖZEL İDARESİ
146	EŞME	ELVANLAR MAH.		777	1	ARSA	5144	UŞAK İL ÖZEL İDARESİ(MİLLİ EĞİTİM BAKANLIĞI LEHİNE İNTİFA HAKKI)
147	EŞME	İSTASYON MAH.		895	1	OKUL	4236	UŞAK İL ÖZEL İDARESİ(4101/4236 HİSSELİ 4101 M ² 2 KATLI OKUL BİNASI VE BAHÇE)
148	EŞME	KARAAHMETLİ	KÖYİÇİ	237	1	EV	400	UŞAK İL ÖZEL İDARESİ(BAHÇELİ AHŞAP EV)
149	EŞME	KARAAHMETLİ	KÖYİÇİ	215	1	EV	400	UŞAK İL ÖZEL İDARESİ(AVLULU AHŞAP EV)
150	EŞME	ŞEHİTALİBEY MAH.		144	3	ARSA	1377,91	UŞAK İL ÖZEL İDARESİ(22 M ² SİNE İLKOKUL BİNASI TAMAMINADA İLKOKUL BAHÇE VE DUVARI TECAVÜZLÜDÜR)
151	EŞME	ŞEHİTALİBEY MAH.		141	9	KAYMAKAMLIK LOJMANI	302,36	UŞAK İL ÖZEL İDARESİ(BAHÇELİ KAYMAKAMLIK LOJMANI)
152	EŞME	ÜÇEYLÜL MAH.	YAĞLAR	657	14	ARSA	427	UŞAK İL ÖZEL İDARESİ
153	EŞME	ÜÇEYLÜL MAH.	TOPALAKLI	90	1	TARLA	16770	UŞAK İL ÖZEL İDARESİ
154	EŞME	ÜÇEYLÜL MAH.	DEĞİRMENDERESİ	90	2	TARLA	4793	UŞAK İL ÖZEL İDARESİ
155	EŞME	ÜÇEYLÜL MAH.	YAĞLAR	653	8	OKUL	4812	UŞAK İL ÖZEL İDARESİ(OKUL BİNASI VE SPOR SALONU)
156	EŞME	ÜÇEYLÜL MAH.	KIRCALAN	16	2	OKUL	4593	UŞAK İL ÖZEL İDARESİ(OKUL BİNASI, LOJMAN VE ARSASI)
157	EŞME	ARMUTLU	KÖYİÇİ	499	1	OKUL	3813	UŞAK İL ÖZEL İDARESİ(MİLLİ EĞİTİM BAKANLIĞINA İNTİFA HAKKI VARDIR. İLKOKUL VE UYGULAMA BAHÇESİ)
158	EŞME	ÜÇEYLÜL MAH.	DEĞİRMENDERESİ	88	32	TARLA	1600	KÖY HİZMETLERİ GENEL MÜDÜRLÜĞÜ
159	EŞME	ÜÇEYLÜL MAH.	DEĞİRMENDERESİ	88	34	TARLA	5110	KÖY HİZMETLERİ GENEL MÜDÜRLÜĞÜ
160	EŞME	ÜÇEYLÜL MAH.	DEĞİRMENDERESİ	88	36	TARLA	5560	KÖY HİZMETLERİ GENEL MÜDÜRLÜĞÜ
161	EŞME	ÜÇEYLÜL MAH.	DEĞİRMENDERESİ	4	37	TARLA	13380	KÖY HİZMETLERİ GENEL MÜDÜRLÜĞÜ

162	EŞME	ÜÇEYLÜL MAH.	BİTLİ BURUN	4	39	TARLA	14210	KÖY HİZMETLERİ GENEL MÜDÜRLÜĞÜ
163	EŞME	ÜÇEYLÜL MAH.	HAŞHAŞ DERESİ	76	9	TARLA	2220	KÖY HİZMETLERİ GENEL MÜDÜRLÜĞÜ
164	EŞME	ÜÇEYLÜL MAH.	DEĞİRMENDERESİ	72	16	TARLA	4380	KÖY HİZMETLERİ GENEL MÜDÜRLÜĞÜ
165	EŞME	ÜÇEYLÜL MAH.	DEĞİRMENDERESİ	75	7	TARLA	2830	KÖY HİZMETLERİ GENEL MÜDÜRLÜĞÜ
166	EŞME	ÜÇEYLÜL MAH.	DEĞİRMENDERESİ	77	4	TARLA	84	KÖY HİZMETLERİ GENEL MÜDÜRLÜĞÜ
167	EŞME	POSLU KÖYÜ	SUÇÖKEĞİ	125	1	TARLA	800	KÖY HİZMETLERİ GENEL MÜDÜRLÜĞÜ
168	EŞME	POSLU KÖYÜ	KÖY CİVARI	126	18	TARLA	3575,3	KÖY HİZMETLERİ GENEL MÜDÜRLÜĞÜ
169	EŞME	POSLU KÖYÜ	KAYRAN	126	22	TARLA	2946,06	KÖY HİZMETLERİ GENEL MÜDÜRLÜĞÜ
170	EŞME	POSLU KÖYÜ	KAYRAN	126	23	TARLA	643,2	KÖY HİZMETLERİ GENEL MÜDÜRLÜĞÜ
171	EŞME	POSLU KÖYÜ	KAYRAN	126	24	TARLA	5081,9	KÖY HİZMETLERİ GENEL MÜDÜRLÜĞÜ
172	EŞME	POSLU KÖYÜ	SUÇÖKEĞİ	124	38	TARLA	14900,49	KÖY HİZMETLERİ GENEL MÜDÜRLÜĞÜ
173	EŞME	ÜÇEYLÜL MAH.	DEĞİRMENDERESİ	88	18	TARLA	6997	KÖY HİZMETLERİ GENEL MÜDÜRLÜĞÜ
174	EŞME	ŞEHİTALİBEY MAH.		113	1	ARSA	858,84	KÖY HİZMETLERİ GENEL MÜDÜRLÜĞÜ(KAT İRTİFAKI 114/10000 HİSSELİ DÜKKAN)
175	EŞME	ALAHABALI	KEPEZ	109	56	TARLA	8423	KÖY HİZMETLERİ GENEL MÜDÜRLÜĞÜ(ZİLYEDİ YUSUF AY'A AİTTİR.)
176	EŞME	ALAHABALI	KEPEZ	109	57	TARLA	4300	KÖY HİZMETLERİ GENEL MÜDÜRLÜĞÜ(ZİLYEDİ MUSTAFA OĞUZ VE HALİL KUŞÇU'YA AİTTİR.)
177	EŞME	ALAHABALI	KEPEZ	109	67	TARLA	3370	KÖY HİZMETLERİ GENEL MÜDÜRLÜĞÜ
178	EŞME	ALAHABALI	DEĞİRMENDÜZÜ	113	1	TARLA	4900	KÖY HİZMETLERİ GENEL MÜDÜRLÜĞÜ(ZİLYEDİ ÖMER KAÇAR'A AİTTİR.)
179	EŞME	ALAHABALI	DEĞİRMENDÜZÜ	113	2	TARLA	1700	KÖY HİZMETLERİ GENEL MÜDÜRLÜĞÜ(ZİLYEDİ HASAN ALİ KÖK'E AİTTİR.)
180	EŞME	ALAHABALI	DEĞİRMENDÜZÜ	113	3	TARLA	4900	KÖY HİZMETLERİ GENEL MÜDÜRLÜĞÜ
181	EŞME	ALAHABALI	DEĞİRMENDÜZÜ	113	4	TARLA	5800	KÖY HİZMETLERİ GENEL MÜDÜRLÜĞÜ(ZİLYEDİ HİMMET GÖK'E AİTTİR.)
182	EŞME	ALAHABALI	DEĞİRMENDÜZÜ	113	7	TARLA	7200	KÖY HİZMETLERİ GENEL MÜDÜRLÜĞÜ(ZİLYEDİ ELİF ÜNAL'A AİTTİR.)

183	EŞME	ALAHABALI	DEĞİRMENDÜZÜ	113	11	TARLA	5170	KÖY HİZMETLERİ GENEL MÜDÜRLÜĞÜ(ZİLYEDİ ZEYNEP GÜNDOĞDU'YA AİTTİR.)
184	EŞME	ALAHABALI	DEĞİRMENDÜZÜ	113	31	TARLA	5290	KÖY HİZMETLERİ GENEL MÜDÜRÜĞÜ(ZİLYEDİ MEHMET YANARDAĞ'A AİTTİR.)
185	EŞME	ALAHABALI	SUSAMTAŞI	114	2	TARLA	1900	KÖY HİZMETLERİ GENEL MÜDÜRLÜĞÜ(ZİLYEDİ İSMAİL KARAÇELİK'E AİTTİR.2942 SAYILI KAMULAŞTIRMA KANUNU MADDE 7 YE GÖRE KARAYOLLARI GENEL MÜD.2.BÖLGE MÜDÜRLÜĞÜ MALİKTİR.)
186	EŞME	ALAHABALI	KÖRMEZAR	187	1	TARLA	3500	KÖY HİZMETLERİ GENEL MÜDÜRLÜĞÜ(ZİLYEDİ VELİ KAYA'YA AİTTİR.2942 SAYILI KAMULAŞTIRMA KANUNU MADDE 7 YE GÖRE KARAYOLLARI GENEL MÜD.2.BÖLGE MÜDÜRLÜĞÜ MALİKTİR.)
187	EŞME	ALAHABALI	KUŞKURAĞI	188	1	TARLA	3000	KÖY HİZMETLERİ GENEL MÜDÜRÜĞÜ(ZİLYEDİ İSMAİL KARAÇELİK'E AİTTİR.)
188	EŞME	ALAHABALI	KUŞKURAĞI	188	2	TARLA	1300	KÖY HİZMETLERİ GENEL MÜDÜRÜĞÜ(ZİLYEDİ MEHMET KARAÇELİK'E AİTTİR.)
189	EŞME	ALAHABALI	KUŞKURAĞI	188	5	TARLA	3500	KÖY HİZMETLERİ GENEL MÜDÜRLÜĞÜ
190	EŞME	ALAHABALI	KUŞKURAĞI	188	6	TARLA	1500	KÖY HİZMETLERİ GENEL MÜDÜRÜĞÜ(ZİLYEDİ MAHMUT AYDOĞAN'A AİTTİR.)
191	EŞME	ALAHABALI	KUŞKURAĞI	189	1	TARLA	1340	KÖY HİZMETLERİ GENEL MÜDÜRLÜĞÜ(ZİLYEDİ HİDİR KELEŞ'E AİTTİR.2942 SAYILI KAMULAŞTIRMA KANUNU MADDE 7 YE GÖRE KARAYOLLARI GENEL MÜD.2.BÖLGE MÜDÜRLÜĞÜ MALİKTİR.)

192	EŞME	ALAHABALI	KUŞKURAĞI	189	2	TARLA	647	KÖY HİZMETLERİ GENEL MÜDÜRLÜĞÜ(ZİLYEDİ MUSTAFA GÜNDÜZ'E AİTTİR.2942 SAYILI KAMULAŞTIRMA KANUNU MADDE 7 YE GÖRE KARAYOLLARI GENEL MÜD.2.BÖLGE MÜDÜRLÜĞÜ MALİKTİR.)
193	EŞME	ALAHABALI	KUŞKURAĞI	189	3	TARLA	290	KÖY HİZMETLERİ GENEL MÜDÜRÜĞÜ(ZİLYEDİ MAHMUT AYDOĞAN'A AİTTİR.)
194	EŞME	ALAHABALI	KUŞKURAĞI	190	1	TARLA	1633	KÖY HİZMETLERİ GENEL MÜDÜRÜĞÜ(ZİLYEDİ MUSTAFA GÜNDÜZ'E AİTTİR.)
195	EŞME	ALAHABALI	KUŞKURAĞI	191	1	TARLA	6700	KÖY HİZMETLERİ GENEL MÜDÜRÜĞÜ(ZİLYEDİ MAHMUT AYDOĞAN'A AİTTİR.)
196	EŞME	ALAHABALI	KUŞKURAĞI	191	2	TARLA	5400	KÖY HİZMETLERİ GENEL MÜDÜRLÜĞÜ
197	EŞME	KANDEMİRLER	POS TEPE	106	4	TARLA	1100,71	KÖY HİZMETLERİ GENEL MÜDÜRLÜĞÜ
198	EŞME	KANDEMİRLER	POS TEPE	106	5	TARLA	1500,97	KÖY HİZMETLERİ GENEL MÜDÜRLÜĞÜ
199	EŞME	KANDEMİRLER	POS TEPE	106	6	TARLA	1701,1	KÖY HİZMETLERİ GENEL MÜDÜRLÜĞÜ
200	EŞME	KANDEMİRLER	KÖY CİVARI	156	9	TARLA	797,38	KÖY HİZMETLERİ GENEL MÜDÜRLÜĞÜ
201	EŞME	KANDEMİRLER	DEDE GÖLÜ	108	15	TARLA	528,86	KÖY HİZMETLERİ GENEL MÜDÜRLÜĞÜ
202	EŞME	KANDEMİRLER	DEDE KUYUSU	108	16	TARLA	1802,68	KÖY HİZMETLERİ GENEL MÜDÜRLÜĞÜ
203	EŞME	KANDEMİRLER	DEDE GÖLÜ	108	17	TARLA	4021,76	KÖY HİZMETLERİ GENEL MÜDÜRLÜĞÜ
204	EŞME	KANDEMİRLER	KÖY CİVARI	156	14	TARLA	1099,89	KÖY HİZMETLERİ GENEL MÜDÜRLÜĞÜ
205	EŞME	KANDEMİRLER	POS TEPE	106	8	TARLA	2407,2	KÖY HİZMETLERİ GENEL MÜDÜRLÜĞÜ
206	EŞME	KANDEMİRLER	YANAKLI	108	18	TARLA	4759,11	KÖY HİZMETLERİ GENEL MÜDÜRLÜĞÜ
207	EŞME	KANDEMİRLER	DEDE GÖLÜ	109	8	TARLA	1449,96	KÖY HİZMETLERİ GENEL MÜDÜRLÜĞÜ
208	EŞME	OYMALI KÖYÜ	MOLLAHALİLLİ	103	16	TARLA	1900	KÖY HİZMETLERİ GENEL MÜDÜRÜĞÜ(ZİLYEDİ MEHMET ÖZTÜRK'E AİTTİR.)
209	EŞME	OYMALI KÖYÜ	GÖLET	146	2	TARLA	2677,5	KÖY HİZMETLERİ GENEL MÜDÜRLÜĞÜ
210	EŞME	ÜÇEYLÜL MAH.	DEĞİRMENDERESİ	73	1	TARLA	1036	KÖY HİZMETLERİ GENEL MÜDÜRLÜĞÜ
211	EŞME	ÜÇEYLÜL MAH.	DEĞİRMENDERESİ	87	3	TARLA	1083	KÖY HİZMETLERİ GENEL MÜDÜRLÜĞÜ
212	EŞME	ÜÇEYLÜL MAH.	DEĞİRMENDERESİ	88	13	TARLA	19570	KÖY HİZMETLERİ GENEL MÜDÜRLÜĞÜ

213	EŞME	ÜÇEYLÜL MAH.	TOPALAKLI DERE	89	4	TARLA	6345	KÖY HİZMETLERİ GENEL MÜDÜRLÜĞÜ(KADASTRO ÇALIŞMALARINDA HATALI ÖLÇÜM VE TESLİMAT VARDIR)
214	EŞME	ÜÇEYLÜL MAH.	DEĞİRMENDERESİ	77	5	TARLA	2490	KÖY HİZMETLERİ GENEL MÜDÜRLÜĞÜ
215	EŞME	ÜÇEYLÜL MAH.	DEĞİRMENDERESİ	77	6	TARLA	586	KÖY HİZMETLERİ GENEL MÜDÜRLÜĞÜ
216	EŞME	ÜÇEYLÜL MAH.	DEĞİRMENDERESİ	88	22	TARLA	9250	KÖY HİZMETLERİ GENEL MÜDÜRLÜĞÜ
217	EŞME	ÜÇEYLÜL MAH.	DEĞİRMENDERESİ	88	24	TARLA	4320	KÖY HİZMETLERİ GENEL MÜDÜRLÜĞÜ
218	EŞME	ÜÇEYLÜL MAH.	DEĞİRMENDERESİ	88	26	TARLA	3930	KÖY HİZMETLERİ GENEL MÜDÜRLÜĞÜ
219	EŞME	ÜÇEYLÜL MAH.	DEĞİRMENDERESİ	88	28	TARLA	1940	KÖY HİZMETLERİ GENEL MÜDÜRLÜĞÜ
220	EŞME	ÜÇEYLÜL MAH.	BİTLİ BURUN	72	18	TARLA	8830	KÖY HİZMETLERİ GENEL MÜDÜRLÜĞÜ
221	EŞME	ÜÇEYLÜL MAH.	BİTLİ BURUN	4	42	TARLA	5790	KÖY HİZMETLERİ GENEL MÜDÜRLÜĞÜ
222	EŞME	ÜÇEYLÜL MAH.	DEĞİRMENDERESİ	88	30	TARLA	3040	KÖY HİZMETLERİ GENEL MÜDÜRLÜĞÜ
223	EŞME	ÜÇEYLÜL MAH.	BİTLİ BURUN	4	44	TARLA	4220	KÖY HİZMETLERİ GENEL MÜDÜRLÜĞÜ
224	EŞME	ÜÇEYLÜL MAH.	BİTLİ BURUN	72	20	TARLA	3720	KÖY HİZMETLERİ GENEL MÜDÜRLÜĞÜ
225	KARAHALLI	DERE MAH.		169	1	ARSA	1516,2	UŞAK İL ÖZEL İDARESİ
226	KARAHALLI	DUMANLI KÖYÜ	KÖYİÇİ	152	20	EV	87	UŞAK İL ÖZEL İDARESİ(AHŞAP 2 KATLI SAĞLIK EVİ)
227	KARAHALLI	KONAK MAH.	SIRATAITI	53	51	ARSA	1048,88	UŞAK İL ÖZEL İDARESİ
228	KARAHALLI	KONAK MAH.		60	9	EV	777,88	UŞAK İL ÖZEL İDARESİ(AVLULU ALTINDA BODRUM BULUNAN KARGİR 2 KATLI BİNA VE MÜŞTEMİLATLARI. ASKERİ BÖLGE İÇİNDE.)
229	ULUBEY	AŞAĞI MAH.		166	19	EV	497,15	UŞAK İL ÖZEL İDARESİ(BAHÇELİ AHŞAP EV)
230	ULUBEY	AŞAĞI MAH.		173	3	ARSA	525,23	UŞAK İL ÖZEL İDARESİ
231	ULUBEY	İSMETPAŞA MAH.	HAMAMDERE	167	39	KAPLICA	507,48	UŞAK İL ÖZEL İDARESİ(KAPLICA)
232	ULUBEY	İSMETPAŞA MAH.	HAMAMDERE	167	44	KAPLICA	2279,81	UŞAK İL ÖZEL İDARESİ(KAPLICA BİNASI VE ARSASI)
233	ULUBEY	AŞAĞI MAH.	ÇUBUKDAĞI	327	5	OKUL	1853,39	UŞAK İL ÖZEL İDARESİ(BAHÇELİ KARGİR İLKOKUL VE MÜŞTEMİLATLARI)

234	ULUBEY	DİLAVER MAH.		106	1	OKUL	5220,97	UŞAK İL ÖZEL İDARESİ(BAHÇELİ 2 KATLI KARGİR İLKOKUL VE MÜŞTEMİLATLARI)
235	ULUBEY	EMİRLER MAH.		140	8	EV	245	UŞAK İL ÖZEL İDARESİ(AVLULU 2 KATLI AHŞAP EV SATILMAMAK KAYDIYLA GELİRİ İLKÖĞRETİM FAKİR ÖĞRENCİLERİNE AİTTİR.)
236	ULUBEY	AKSAZ KÖYÜ	YÜNDAĞI	111	65	HAMAM	2400	UŞAK İL ÖZEL İDARESİ(AKSAZ HAMAMI KORUNMASI GEREKLİ KÜLTÜR VARLIĞI.)
237	ULUBEY	AŞAĞI MAH.		166	3	EV	974,76	UŞAK İL ÖZEL İDARESİ(BAHÇELİ 2 KATLI KARGİR EV)
238	ULUBEY	AŞAĞI MAH.		166	6	OKUL	3321,17	UŞAK İL ÖZEL İDARESİ(BAHÇELİ KARGİR 2 ADET OKUL BİNASI)
239	SİVASLI	BUDAKLAR	KÖYİÇİ		940	EV	400	UŞAK İL ÖZEL İDARESİ(OSMAN KAYA'YA AİT KERPIÇ 1 KATLI EV , 1 KATLI AHIR VE AVLUSU)
240	SİVASLI	BUDAKLAR	KÖYİÇİ		945	EV	400	UŞAK İL ÖZEL İDARESİ(HÜSEYİN YILDIZ'A AİT KERPIÇ 1 KATLI EV VE AVLUSU)
241	SİVASLI	BUDAKLAR	KÖYİÇİ		955	EV	380	UŞAK İL ÖZEL İDARESİ(SÜLEYMAN DEMİR'E AİT KARGİR 1 KATLI EV VE AVLUSU)
242	SİVASLI	BUDAKLAR	KÖYİÇİ		956	EV	224	UŞAK İL ÖZEL İDARESİ(MUSTAFA YILDIRIM'A AİT KARGİR 1 KATLI EV VE AVLUSU)
243	SİVASLI	YAYALAR KÖYÜ	KÖYİÇİ		3458	OKUL	3285	UŞAK İL ÖZEL İDARESİ(OKUL VE UYGULAMA BAHÇESİ)
244	SİVASLI	DEDEBALLAR KÖYÜ	KÖYİÇİ		129	OKUL	3677,5	UŞAK İL ÖZEL İDARESİ(OKUL VE UYGULAMA BAHÇESİ)
245	SİVASLI	GÖLBAHÇE MAH.		12	39	ARSA	249,31	UŞAK İL ÖZEL İDARESİ
246	SİVASLI	GÖLBAHÇE MAH.		12	40	ARSA	145,27	UŞAK İL ÖZEL İDARESİ
247	SİVASLI	GÖLBAHÇE MAH.		12	41	ARSA	169,93	UŞAK İL ÖZEL İDARESİ

248	SİVASLI	GÖLBAHÇE MAH.		12	42	ARSA	45,09	UŞAK İL ÖZEL İDARESİ
249	SİVASLI	TATAR KÖYÜ	KÖYİÇİ		2390	OKUL	4415	UŞAK İL ÖZEL İDARESİ(BAHÇELİ KARGİR İLKOKUL)
250	SİVASLI	HANOĞLU KÖYÜ	KÖYİÇİ		514	EV	295	UŞAK İL ÖZEL İDARESİ(İSMET YURT'A AİT AVLULU 2 KATLI BETONARME EV)
251	SİVASLI	ELDENİZ KÖYÜ	KÖYİÇİ	107	957	EV	395	UŞAK İL ÖZEL İDARESİ(MUSTAFA SOYDEMİR'E AİT KARGİR TEK KATLI AVLULU EV)
252	SİVASLI	ELDENİZ KÖYÜ	KÖYİÇİ		959	EV	397,81	UŞAK İL ÖZEL İDARESİ(HAYDAR ŞEN'E AİT AVLULU KARGİR 1 KATLI EV)
253	SİVASLI	ELDENİZ KÖYÜ	KÖYİÇİ	123	969	EV	399,25	UŞAK İL ÖZEL İDARESİ(ALAADDİN ÇAKMAK'A AİT AVLULU KERPIÇ 1 KATLI EV)
254	SİVASLI	ELDENİZ KÖYÜ	KÖYİÇİ	132	991	EV	398,75	UŞAK İL ÖZEL İDARESİ(ADEM AYBEYE AİT KARGİR TEK KATLI AVLULU EV)
255	SİVASLI	ELDENİZ KÖYÜ	KÖYİÇİ	127	996	EV	393,5	UŞAK İL ÖZEL İDARESİ(BAYRAM GEZER'E AİT AVLULU 1 KATLI KERPIÇ EV)
256	SİVASLI	PINARBAŞI KÖYÜ	KÖYİÇİ		2287	OKU	4000	UŞAK İL ÖZEL İDARESİ(OKUL VE UYGULAMA BAHÇESİ)
257	SİVASLI	YENİERİCE KÖYÜ	KÖYİÇİ		713	ARSA	435	UŞAK İL ÖZEL İDARESİ(İSMAİL DURMAZ'A AİT AVLULU 2 KATLI KERPIÇ EV)
258	SİVASLI	YENİERİCE KÖYÜ	KÖYİÇİ		770	SAMANLIK	19,5	UŞAK İL ÖZEL İDARESİ(NAMIK ÇAKMAK'A AİT SAMANLIK)
259	SİVASLI	SELÇİKLER KÖYÜ	VİRANİÇLERİ		3574	OKUL	3188	UŞAK İL ÖZEL İDARESİ(OKUL VE UYGULAMA BAHÇESİ)
260	SİVASLI	SELÇİKLER KÖYÜ	KÖYALTI		5054	ARSA	1018	UŞAK İL ÖZEL İDARESİ
261	SİVASLI	SELÇİKLER KÖYÜ	KÖYALTI		5056	ARSA	700	UŞAK İL ÖZEL İDARESİ
262	SİVASLI	SELÇİKLER KÖYÜ	KÖYALTI		5057	ARSA	1100	UŞAK İL ÖZEL İDARESİ
263	SİVASLI	ATATÜRK MAH.	AKTAŞ	228	17	ARSA	1557,64	UŞAK İL ÖZEL İDARESİ
264	SİVASLI	ATATÜRK MAH.		237	2	LOJMAN	794,37	UŞAK İL ÖZEL İDARESİ(2 KATLI BETONARME KAYMAKAMLIK LOJMANI)

265	SİVASLI	AĞAÇBEYLİ KÖYÜ	KÖYİÇİ		2814	OKUL	8030	UŞAK İL ÖZEL İDARESİ(OKUL BİNASI VE BAHÇESİ)
266	SİVASLI	AKINCILAR MAH.		94	11	OKUL	10455,2	UŞAK İL ÖZEL İDARESİ(3266/10615 HİSSELİ KARGİR 3 KATLI OKUL BİNASI, KARGİR 1 KATLI HALK EĞİTİM BİNASI VE ARSA)
267	SİVASLI	GÖLBAHÇE MAH.	ÇİVRİL	12	28	OKUL	3305	UŞAK İL ÖZEL İDARESİ(BAHÇELİ KARGİR 1 KATLI 31 AĞUSTOS İLKOKULU)
268	MERKEZ	AKTAŞ KÖYÜ	DÜZARDIÇ		1330	YOL	269,96	UŞAK İL ÖZEL İDARESİ(KAMULAŞTIRMA)
269	MERKEZ	AKTAŞ KÖYÜ	DÜZARDIÇ		1332	YOL	86,36	UŞAK İL ÖZEL İDARESİ(KAMULAŞTIRMA)
270	MERKEZ	AKTAŞ KÖYÜ	DÜZARDIÇ		1334	YOL	21,17	UŞAK İL ÖZEL İDARESİ(KAMULAŞTIRMA)
271	MERKEZ	AKTAŞ KÖYÜ	DÜZARDIÇ		1336	YOL	115,81	UŞAK İL ÖZEL İDARESİ(KAMULAŞTIRMA)
272	MERKEZ	AKTAŞ KÖYÜ	DÜZARDIÇ		1338	YOL	1746,76	UŞAK İL ÖZEL İDARESİ(KAMULAŞTIRMA)
273	MERKEZ	AKTAŞ KÖYÜ	DÜZARDIÇ		1341	YOL	613,35	UŞAK İL ÖZEL İDARESİ(KAMULAŞTIRMA)
274	MERKEZ	AKTAŞ KÖYÜ	DÜZARDIÇ		1344	YOL	68,33	UŞAK İL ÖZEL İDARESİ(KAMULAŞTIRMA)
275	MERKEZ	AKTAŞ KÖYÜ	DÜZARDIÇ		1322	YOL	214,87	UŞAK İL ÖZEL İDARESİ(KAMULAŞTIRMA)
276	MERKEZ	AKTAŞ KÖYÜ	DÜZARDIÇ		1324	YOL	206,29	UŞAK İL ÖZEL İDARESİ(KAMULAŞTIRMA)
277	MERKEZ	AKTAŞ KÖYÜ	DÜZARDIÇ		1326	YOL	175,51	UŞAK İL ÖZEL İDARESİ(KAMULAŞTIRMA)
278	MERKEZ	AKTAŞ KÖYÜ	DÜZARDIÇ		1328	YOL	338,92	UŞAK İL ÖZEL İDARESİ(KAMULAŞTIRMA)
279	MERKEZ	AKTAŞ KÖYÜ	DÜZARDIÇ		1349	YOL	259,06	UŞAK İL ÖZEL İDARESİ(KAMULAŞTIRMA)
280	MERKEZ	AKTAŞ KÖYÜ	KIRIKKONAK		1346	YOL	1568,04	UŞAK İL ÖZEL İDARESİ(KAMULAŞTIRMA)
281	MERKEZ	ALANYURT KÖYÜ	BAHÇEDERESİ		295	TARLA	3650	UŞAK İL ÖZEL İDARESİ(TAPULAMA)
282	MERKEZ	ATATÜRK MAH.		2851	1	ARSA	7032,16	UŞAK İL ÖZEL İDARESİ(KAMULAŞTIRMA)

283	MERKEZ	ATATÜRK MAH.	ÇATALMEZAR	1522	149	ARSA	2443,2	UŞAK İL ÖZEL İDARESİ(BAĞIŞ)
284	MERKEZ	ATATÜRK MAH.	KARAHALLI YOLU	1216	43	ARSA	2767,3	UŞAK İL ÖZEL İDARESİ(SATIŞ)
285	MERKEZ	ATATÜRK MAH.		1211	126	ARSA	5313,48	UŞAK İL ÖZEL İDARESİ(KAMULAŞTIRMA)
286	MERKEZ	ATATÜRK MAH.		1192	5	OKUL	3500	UŞAK İL ÖZEL İDARESİ(BAHÇELİ BODRUMU OLAN 3 KATLI KARGİR ATATÜRK İLKOKULU VE TUVALETİ)
287	MERKEZ	BOZKUŞ KÖYÜ	KÖYİÇİ	148	503	ARSA	80,13	UŞAK İL ÖZEL İDARESİ(YENİ MAHALLE OLUŞMASI DURUMUNDA YENİLEMENİN TESCİLİ)
288	MERKEZ	BOZKUŞ KÖYÜ	KÖYİÇİ	148	506	ARSA	196,05	UŞAK İL ÖZEL İDARESİ(YENİ MAHALLE OLUŞMASI DURUMUNDA YENİLEMENİN TESCİLİ)
289	MERKEZ	BOZKUŞ KÖYÜ	KÖYİÇİ	148	508	BAHÇE	196,27	UŞAK İL ÖZEL İDARESİ(YENİ MAHALLE OLUŞMASI DURUMUNDA YENİLEMENİN TESCİLİ)
290	MERKEZ	BOZKUŞ KÖYÜ	KÖYİÇİ	148	510	BAHÇE	200,34	UŞAK İL ÖZEL İDARESİ(YENİ MAHALLE OLUŞMASI DURUMUNDA YENİLEMENİN TESCİLİ)
291	MERKEZ	BOZKUŞ KÖYÜ	KÖYİÇİ	148	514	BAHÇE	84,94	UŞAK İL ÖZEL İDARESİ(YENİ MAHALLE OLUŞMASI DURUMUNDA YENİLEMENİN TESCİLİ)
292	MERKEZ	BÖLME KÖYÜ	HACI KUYU		1493	TARLA	2080	UŞAK İL ÖZEL İDARESİ(BAĞIŞ)
293	MERKEZ	BÖLME KÖYÜ	YILANLIDERE	148	1	ARSA	1633,11	UŞAK İL ÖZEL İDARESİ(BAĞIŞ)
294	MERKEZ	BÖLME KÖYÜ	YILANLIDERE	148	2	ARSA	1926,87	UŞAK İL ÖZEL İDARESİ(BAĞIŞ)
295	MERKEZ	BÖLME KÖYÜ	KARAKUYU	102	1	ARSA	3464,43	UŞAK İL ÖZEL İDARESİ(BAĞIŞ)
296	MERKEZ	CUMHURİYET MAH.		293	222	ARSA	154	UŞAK İL ÖZEL İDARESİ(BAĞIŞ)
297	MERKEZ	CUMHURİYET MAH.		293	183	ARSA	2029	UŞAK İL ÖZEL İDARESİ(BAĞIŞ)
298	MERKEZ	DİKİLİTAŞ MAH.		637	1	OKUL	8015	UŞAK İL ÖZEL İDARESİ(BODRURLU KARGİR 5 KATLI 3 ADET LOJMAN BİNASI 4 KATLI OKUL BİNASI BODRURLU KARGİR 3 KATLI NATAMAM OKUL BİNALARI VE ARSASI)

299	MERKEZ	DİKİLİTAŞ MAH.		674	71	OKUL	5707	UŞAK İL ÖZEL İDARESİ(BAĞÇELİ BODRURLU KARGİR 2 KATLI FATİH İLKOKUL BİNASI)
300	MERKEZ	DURAK MAH.		282	46	OKUL	4108	UŞAK İL ÖZEL İDARESİ(İÇİNDE HAVUZU BULUNAN BAĞÇELİ 2 KATLI KARGİR MUSTAFA KEMAL İLKOKULU)
301	MERKEZ	DURAK MAH.		278	1	BİNA	449	UŞAK İL ÖZEL İDARESİ(KARGİR 7 KATLI BİNA-KAT MÜLKİYETİNİN TERKİNİ)
302	MERKEZ	DURAK MAH.		282	51	ARSA	2492,5	UŞAK İL ÖZEL İDARESİ(KAMULAŞTIRMA)
303	MERKEZ	DURAK MAH.	YUKARIKAÇAR	282	54	ARSA	138,68	UŞAK İL ÖZEL İDARESİ(KAMULAŞTIRMA)
304	MERKEZ	DURAK MAH.		282	58	ARSA	59,39	UŞAK İL ÖZEL İDARESİ(KAMULAŞTIRMA)
305	MERKEZ	DURAK MAH.		282	49	ARSA	11,61	UŞAK İL ÖZEL İDARESİ(KAMULAŞTIRMA)
306	MERKEZ	DURAK MAH.		282	56	ARSA	27,1	UŞAK İL ÖZEL İDARESİ(KAMULAŞTIRMA)
307	MERKEZ	ELMALIDERE MAH.	KURTBABA	1042	27	TARLA	3298	UŞAK İL ÖZEL İDARESİ(BAĞIŞ)
308	MERKEZ	ELMALIDERE MAH.	KURTBABA	1019	14	TARLA	5353,41	UŞAK İL ÖZEL İDARESİ(BAĞIŞ)
309	MERKEZ	ELMALIDERE MAH.		783	5	OKUL	5876,48	UŞAK İL ÖZEL İDARESİ(ÖMER BEDRETTİN UŞAK İLKÖĞRETİM OKULU)
310	MERKEZ	ELMALIDERE MAH.		782	34	OKUL	4857	UŞAK İL ÖZEL İDARESİ(AYBEY İLKOKULU VE MÜŞTEMİLATI)
311	MERKEZ	FATİH MAH.	DEMİRYOLU	1598	2	ARSA	3412,2	UŞAK İL ÖZEL İDARESİ(BAĞIŞ)
312	MERKEZ	FATİH MAH.	OVADEMİRLERYOLU	1598	1	ARSA	3568,3	UŞAK İL ÖZEL İDARESİ(BAĞIŞ)
313	MERKEZ	FATİH MAH.		287	119	OKUL	8660	UŞAK İL ÖZEL İDARESİ(BAĞÇELİ BODRURLU KARGİR 1 KATLI MİLLİ EGEMENLİK İLKOKULU)
314	MERKEZ	FEVZİÇAKMAK MAH.	KARAKIRAN	732	478	ARSA	126	UŞAK İL ÖZEL İDARESİ(BAĞIŞ)
315	MERKEZ	FEVZİÇAKMAK MAH.	KAYLAN	1646	347	ARSA	1007,72	UŞAK İL ÖZEL İDARESİ(BAĞIŞ)
316	MERKEZ	FEVZİÇAKMAK MAH.		1646	261	ARSA	6475,8	UŞAK İL ÖZEL İDARESİ(KAMULAŞTIRMA)

317	MERKEZ	FEVZİÇAKMAK MAH.	KALFA MEŞELİĞİ	249	9	OKUL	5056	UŞAK İL ÖZEL İDARESİ(BAHÇELİ BODRUMU OLAN 1 KATLI FEVZİÇAKMAK İLKOKULU VE BODRUMU BULUNAN 1 KATLI KARGİR FEVZİÇAKMAK ORTAOKULU)
318	MERKEZ	FEVZİÇAKMAK MAH.	SULUK	283	12	TARLA	13647	UŞAK İL ÖZEL İDARESİ(HÜKMEN TESCİL)
319	MERKEZ	FEVZİÇAKMAK MAH.	SULUK	283	16	TARLA	306	UŞAK İL ÖZEL İDARESİ(KAMULAŞTIRMA)
320	MERKEZ	FEVZİÇAKMAK MAH.	SULUK	283	17	TARLA	9	UŞAK İL ÖZEL İDARESİ(KAMULAŞTIRMA)
321	MERKEZ	FEVZİÇAKMAK MAH.		730	595	ARSA	111,23	UŞAK İL ÖZEL İDARESİ(İFRAZ İŞLEMİ)
322	MERKEZ	FEVZİÇAKMAK MAH.		730	596	LOJMAN	1383	UŞAK İL ÖZEL İDARESİ(BAHÇELİ İÇİNDE BEKÇİ KULUBESİ BULUNAN 1 BODRUM 1 ZEMİN 1 NORMAL KATLI VALİ KONAĞI)
323	MERKEZ	FEVZİÇAKMAK MAH.	HASTAHANE CİVARI	730	511	ARSA	3099,01	UŞAK İL ÖZEL İDARESİ(İFRAZ İŞLEMİ)
324	MERKEZ	FEVZİÇAKMAK MAH.	KARAKIRAN	730	516	LOJMAN	239	UŞAK İL ÖZEL İDARESİ(SATIŞ-BAHÇELİ BİR ZEMİN DÖRT NORMAL 5 KATLI APARTMAN)
325	MERKEZ	GÜNELİ KÖYÜ	TAŞLIK		173	MUHTES YOL	15200	UŞAK İL ÖZEL İDARESİ(TAPULAMA)
326	MERKEZ	GÜRE KÖYÜ	KÖYİÇİ		2097	ARSA	436	UŞAK İL ÖZEL İDARESİ
327	MERKEZ	GÜRE KÖYÜ	KÖYİÇİ		2099	ARSA	996	UŞAK İL ÖZEL İDARESİ
328	MERKEZ	GÜRE KÖYÜ	KÖYİÇİ		1951	OKUL	4512	UŞAK İL ÖZEL İDARESİ(KARGİR İLKOKUL BİNASI, LOJMAN VE UYGULAMA BAHÇESİ)
329	MERKEZ	IŞIK MAH.			892	OKUL	6229,87	UŞAK İL ÖZEL İDARESİ(BAHÇELİ BODRURLU KARGİR 2 KATLI HASAN HİLMİ İLKOKULU, MÜŞTEMİLATI VE ARSASI)
330	MERKEZ	İŞIK MAH.			892	KÜTÜPHANE	441	UŞAK İL ÖZEL İDARESİ(BAHÇELİ KARGİR 2 KTLI RAGIP SOSYAL ÇOCUK VE HALK KÜTÜPHANESİ)
331	MERKEZ	KALFA KÖYÜ	KÖYİÇİ	163	66	EV	57,77	UŞAK İL ÖZEL İDARESİ(AVLULU 1 KATLI EV-YENİ MAHALLE OLUŞMASI DURUMUNDA YENİLEMENİN TESCİLİ)

332	MERKEZ	KALFA KÖYÜ	KÖYİÇİ	170	2	EV	23,09	UŞAK İL ÖZEL İDARESİ(EV-YENİ MAHALLE OLUŞMASI DURUMUNDA YENİLEMENİN TESCİLİ)
333	MERKEZ	KALFA KÖYÜ	KÖYİÇİ	136	18	EV	195,51	UŞAK İL ÖZEL İDARESİ(AVLULU 1 KATLI KARGİR AHIR-YENİ MAHALLE OLUŞMASI DURUMUNDA YENİLEMENİN TESCİLİ)
334	MERKEZ	KALFA KÖYÜ	KÖYİÇİ	175	2	ARSA	546,15	UŞAK İL ÖZEL İDARESİ(YENİ MAHALLE OLUŞMASI DURUMUNDA YENİLEMENİN TESCİLİ)
335	MERKEZ	KALFA KÖYÜ	KÖYİÇİ	175	3	EV	393,25	UŞAK İL ÖZEL İDARESİ(AVLULU TEK KATLI KARGİR EV VE MÜŞTEMİLATI-YENİ MAHALLE OLUŞMASI DURUMUNDA YENİLEMENİN TESCİLİ)
336	MERKEZ	KARAAĞAÇ MAH.		656	7	EV	162	UŞAK İL ÖZEL İDARESİ(SATIŞ-AVLULU BODRUMLU KERPİÇ 2 KATLI EV VE KARGİR 1 KATLI EV)
337	MERKEZ	KARAAĞAÇ MAH.		655	5	OKUL	136	UŞAK İL ÖZEL İDARESİ(BAHÇELİ BODRUMLU KARGİR 2 KATLI ZAFER İLKOKULU VE MÜŞTEMİLATI)
338	MERKEZ	KARAAĞAÇ MAH.		750	113	OKUL	2610	UŞAK İL ÖZEL İDARESİ(BAHÇELİ KARGİR BODRUMU BULUNAN 1 KATLI SERDAROĞLU İLKOKULU)
339	MERKEZ	KARAAĞAÇ MAH.		6024	2	OKUL	9124,76	UŞAK İL ÖZEL İDARESİ(3 KATLI KARGİR İLKÖĞRETİM BİNASI)
340	MERKEZ	KARAAĞAÇ MAH.		5751	2	ARSA	5111,98	UŞAK İL ÖZEL İDARESİ
341	MERKEZ	KAŞBELEN KÖYÜ	KÖYİÇİ		1926	ATÖLYE	400	UŞAK İL ÖZEL İDARESİ(1 KATLI KARGİR DOKUMA ATÖLYESİ VE ARSASI)
342	MERKEZ	KAŞBELEN KÖYÜ	KÖYİÇİ		1937	EV	160	UŞAK İL ÖZEL İDARESİ(ZEMİN KATI AHIR VE SAMANLIK OLAN AVLULU 2 KATLI KARGİR EV)
343	MERKEZ	KAŞBELEN KÖYÜ	SOĞUKKOYU		2031	TARLA	3446,77	UŞAK İL ÖZEL İDARESİ(İFRAZ İŞLEMİ)
344	MERKEZ	KAŞBELEN KÖYÜ	SOĞUKKOYU		2033	TARLA	4672,19	UŞAK İL ÖZEL İDARESİ(İFRAZ İŞLEMİ)

345	MERKEZ	KEMALÖZ MAH.	KARAKIRAN	755	438	SPOR SALONU	24382,07	UŞAK İL ÖZEL İDARESİ(KAPALI SPOR SALONU VE ARSASI)
346	MERKEZ	KEMALÖZ MAH.	KARAKIRAN	372	77	ARSA	1535,49	UŞAK İL ÖZEL İDARESİ
347	MERKEZ	KEMALÖZ MAH.	KARAKIRAN	372	90	ARSA	2047,62	UŞAK İL ÖZEL İDARESİ
348	MERKEZ	KEMALÖZ MAH.	KARAKIRAN	372	110	ARSA	10,48	UŞAK İL ÖZEL İDARESİ(KAMULAŞTIRMA)
349	MERKEZ	KEMALÖZ MAH.		536	145	ARSA	9140,96	UŞAK İL ÖZEL İDARESİ(İFRAZ İŞLEMİ)
350	MERKEZ	KEMALÖZ MAH.		536	146	YOL	116,23	UŞAK İL ÖZEL İDARESİ(İFRAZ İŞLEMİ)
351	MERKEZ	KEMALÖZ MAH.	2.ÇİĞDEM	372	22	KAPANMIŞ YOL-ARSA	517,13	UŞAK İL ÖZEL İDARESİ
352	MERKEZ	KURTULUŞ MAH.		82	37	ARSA	52,25	UŞAK İL ÖZEL İDARESİ(BAĞIŞ)
353	MERKEZ	KÜME MAH.		1105	17	EV	201	UŞAK İL ÖZEL İDARESİ(AVLULU KERPIÇ 3 KATLI EV VE MÜŞTEMİLATI)
354	MERKEZ	KÜME MAH.		199	7	TÜRBE	164	UŞAK İL ÖZEL İDARESİ(BAHÇELİ KARGİR HACI KEMAL TÜRBESİ)
355	MERKEZ	KÜME MAH.		199	9	OKUL	2068	UŞAK İL ÖZEL İDARESİ(BAHÇELİ KARGİR 2 KATLI 2 BİNA BULUNAN KURTULUŞ İLKOKULU)
356	MERKEZ	KÜME MAH.		884	17	EV	210	UŞAK İL ÖZEL İDARESİ(AVLULU BODRUMLU KARGİR İKİ KATLI EV)
357	MERKEZ	KÜRT KÖYÜ	ILGIN		895	TARLA	1920	UŞAK İL ÖZEL İDARESİ(KAMULAŞTIRMA)
358	MERKEZ	KÜRT KÖYÜ	ILGIN		897	TARLA	463	UŞAK İL ÖZEL İDARESİ(KAMULAŞTIRMA)
359	MERKEZ	KÜRT KÖYÜ	ILGIN		904	TARLA	19127	UŞAK İL ÖZEL İDARESİ(KADASTRO BİRLEŞTİRME)
360	MERKEZ	MUHARREMŞAH KÖYÜ	KÖYİÇİ	140	8	ARSA	251,08	UŞAK İL ÖZEL İDARESİ(YENİ MAHALLE OLUŞMASI DURUMUNDA YENİLEMENİN TESCİLİ)
361	MERKEZ	MUHARREMŞAH KÖYÜ	KÖYİÇİ	140	10	EV	368,32	UŞAK İL ÖZEL İDARESİ(AVLULU EV-YENİ MAHALLE OLUŞMASI DURUMUNDA YENİLEMENİN TESCİLİ)
362	MERKEZ	MUHARREMŞAH KÖYÜ	KÖYİÇİ	140	11	EV	685,92	UŞAK İL ÖZEL İDARESİ(AVLULU EV DAM VE BESİHANE-YENİ MAHALLE

								OLUŞMASI DURUMUNDA YENİLEMEİNİN TESCİLİ)
363	MERKEZ	MUHARREMŞAH KÖYÜ	KÖYİÇİ	140	12	ARSA	141,4	UŞAK İL ÖZEL İDARESİ(YENİ MAHALLE OLUŞMASI DURUMUNDA YENİLEMEİNİN TESCİLİ)
364	MERKEZ	MUHARREMŞAH KÖYÜ	KÖYİÇİ	142	6	ARSA	261,19	UŞAK İL ÖZEL İDARESİ(YENİ MAHALLE OLUŞMASI DURUMUNDA YENİLEMEİNİN TESCİLİ)
365	MERKEZ	MUHARREMŞAH KÖYÜ	KÖYİÇİ	142	8	AHIR	433,32	UŞAK İL ÖZEL İDARESİ(AVLULU KARGİR AHIR-YENİ MAHALLE OLUŞMASI DURUMUNDA YENİLEMEİNİN TESCİLİ)
366	MERKEZ	MUHARREMŞAH KÖYÜ	KÖYİÇİ	242	2	AHIR	398,2	UŞAK İL ÖZEL İDARESİ(AVLULU KARGİR AHIR-YENİ MAHALLE OLUŞMASI DURUMUNDA YENİLEMEİNİN TESCİLİ)
367	MERKEZ	MUHARREMŞAH KÖYÜ	KÖYİÇİ	130	45	ARSA	3835,11	UŞAK İL ÖZEL İDARESİ(YENİ MAHALLE OLUŞMASI DURUMUNDA YENİLEMEİNİN TESCİLİ)
368	MERKEZ	MUHARREMŞAH KÖYÜ	KÖYİÇİ	130	48	ARSA	815,65	UŞAK İL ÖZEL İDARESİ(YENİ MAHALLE OLUŞMASI DURUMUNDA YENİLEMEİNİN TESCİLİ)
369	MERKEZ	MUHARREMŞAH KÖYÜ	KÖYİÇİ	130	49	EV VE ARSA	5431,44	UŞAK İL ÖZEL İDARESİ(iÇİNDE EV BULUNAN ARSA-YENİ MAHALLE OLUŞMASI DURUMUNDA YENİLEMEİNİN TESCİLİ)
370	MERKEZ	MUHARREMŞAH KÖYÜ	KÖYİÇİ	130	51	ARSA	1650,54	UŞAK İL ÖZEL İDARESİ(YENİ MAHALLE OLUŞMASI DURUMUNDA YENİLEMEİNİN TESCİLİ)
371	MERKEZ	MUHARREMŞAH KÖYÜ	KÖYİÇİ	130	53	ARSA	309,58	UŞAK İL ÖZEL İDARESİ(YENİ MAHALLE OLUŞMASI DURUMUNDA YENİLEMEİNİN TESCİLİ)
372	MERKEZ	MUHARREMŞAH KÖYÜ	KÖYİÇİ	140	7	BESİHANE	622,56	UŞAK İL ÖZEL İDARESİ(AVLULU KARGİR BESİHANE-YENİ MAHALLE OLUŞMASI DURUMUNDA YENİLEMEİNİN TESCİLİ)
373	MERKEZ	ORTA KÖYÜ			3249	ARSA	787,87	UŞAK İL ÖZEL İDARESİ(TEVHİT İŞLEMİ)
374	MERKEZ	ÖRENCİK KÖYÜ	KÖYİÇİ	122	26	EV	400	UŞAK İL ÖZEL İDARESİ(AHŞAP EV VE BAĞÇESİ)

375	MERKEZ	ÖRENCİK KÖYÜ	ÖREN	117	29	SU DEPOSU	60,38	UŞAK İL ÖZEL İDARESİ(KARGİR SU DEPOSU)
376	MERKEZ	ÖRENCİK KÖYÜ	ÖREN	117	38	HAMAM	91238,64	UŞAK İL ÖZEL İDARESİ(KARGİR 2 KATLI BİNA,BODRURLU KARGİR 2 KATLI YEMEKHANE,1 KATLI KARGİR 2 KATLI HAMAM,KARGİR 2 KATLI KALORİFER BİNASI VE SU POMPASI VE MÜŞTEMİLATI OLAN ARSA VE TARLA)
377	MERKEZ	ÖZDEMİR MAH.		633	21	EV	101	UŞAK İL ÖZEL İDARESİ(2 ADET KERPIÇ 2 KATLI EV)
378	MERKEZ	ÜNALAN MAH.		1382	17	EV	16060	UŞAK İL ÖZEL İDARESİ(BAHÇELİ KARGİR Y.S.E BİNALARI VE MÜŞTEMİLATLARI)
379	MERKEZ	ÜNALAN MAH.		357	24	OKUL	3998,5	UŞAK İL ÖZEL İDARESİ(KARGİR 3 KATLI 23 NİSAN İLKÖĞRETİM OKULU)
380	MERKEZ	ÜNALAN MAH.		169	9	EV	287	UŞAK İL ÖZEL İDARESİ(AVLULU 2 KATLI KERPIÇ EV)
381	MERKEZ	ÜNALAN MAH.		228	11	OKUL	4675	UŞAK İL ÖZEL İDARESİ(BAHÇELİ KARGİR 2 VE 3 KATLI BİNA VE MÜŞTEMİLATI HAVİ BİR EYLÜL İLKOKULU)
382	MERKEZ	ÜNALAN MAH.		228	12	BİNA	412	UŞAK İL ÖZEL İDARESİ(BAHÇELİ 2 KATLI AHŞAP BİNA)
383	MERKEZ	ÜNALAN MAH.		166	12	BİNA	854	UŞAK İL ÖZEL İDARESİ(BETONARME 4 KATLI BİNA)
384	MERKEZ	ÜRÜN KÖYÜ	KAKLIK DERE		922	YOL	50,57	UŞAK İL ÖZEL İDARESİ(KAMULAŞTIRMA)
385	MERKEZ	ÜRÜN KÖYÜ	KAKLIK DERE		924	YOL	367,69	UŞAK İL ÖZEL İDARESİ(KAMULAŞTIRMA)
386	MERKEZ	ÜRÜN KÖYÜ	CELEP		926	YOL	135,01	UŞAK İL ÖZEL İDARESİ(KAMULAŞTIRMA)
387	MERKEZ	ÜRÜN KÖYÜ	CELEP		927	YOL	187,13	UŞAK İL ÖZEL İDARESİ(KAMULAŞTIRMA)
388	MERKEZ	ÜRÜN KÖYÜ	KANDAK		931	YOL	992,98	UŞAK İL ÖZEL İDARESİ(KAMULAŞTIRMA)
389	MERKEZ	ÜRÜN KÖYÜ	CELEP		936	YOL	2213,29	UŞAK İL ÖZEL İDARESİ(KAMULAŞTIRMA)
390	MERKEZ	ÜRÜN KÖYÜ	KANDAK		929	YOL	400,77	UŞAK İL ÖZEL İDARESİ(KAMULAŞTIRMA)

391	MERKEZ	ÜRÜN KÖYÜ	KAKLIK DERE		933	YOL	622,55	UŞAK İL ÖZEL İDARESİ(KAMULAŞTIRMA)
392	MERKEZ	YAPAĞILAR	KÖYİÇİ		2204	ARSA	283	UŞAK İL ÖZEL İDARESİ(İFRAZ İŞLEMİ)
393	MERKEZ	YAPAĞILAR	KÖYİÇİ		2202	ARSA	320	UŞAK İL ÖZEL İDARESİ(İFRAZ İŞLEMİ)
394	MERKEZ	YAPAĞILAR	KÖYİÇİ		2196	ARSA	118	UŞAK İL ÖZEL İDARESİ(İFRAZ İŞLEMİ)
395	MERKEZ	YAPAĞILAR	KÖYİÇİ		2206	ARSA	390	UŞAK İL ÖZEL İDARESİ(İFRAZ İŞLEMİ)
396	MERKEZ	YAPAĞILAR	KÖYİÇİ		2197	EV	400	UŞAK İL ÖZEL İDARESİ(İFRAZ İŞLEMİ-AVLULU AHŞAP EV VE AHŞAP DAM)
397	MERKEZ	YAPAĞILAR	KÖYİÇİ		2198	AHIR-AMBAR	1219	UŞAK İL ÖZEL İDARESİ(İFRAZ İŞLEMİ-AVLULU AHŞAP AHIR VE AHŞAP AMBAR)
398	MERKEZ	YAPAĞILAR	KÖYİÇİ		2200	ARSA	679	UŞAK İL ÖZEL İDARESİ(İFRAZ İŞLEMİ)
399	MERKEZ	YAPAĞILAR	KÖYİÇİ		2205	EV	400	UŞAK İL ÖZEL İDARESİ(İFRAZ İŞLEMİ-AVLULU AHŞAP 2 DAM VE KARGİR SUBASMAN)
400	MERKEZ	YAPAĞILAR	KÖYİÇİ		2208	ARSA	223	UŞAK İL ÖZEL İDARESİ(İFRAZ İŞLEMİ)
401	MERKEZ	YAPAĞILAR	KÖYİÇİ		2212	ARSA	64	UŞAK İL ÖZEL İDARESİ(İFRAZ İŞLEMİ)
402	MERKEZ	YAPAĞILAR	KÖYİÇİ		2138	AHIR	200	UŞAK İL ÖZEL İDARESİ(İMAR(TSM)-AVLULU AHIR)
403	MERKEZ	YAPAĞILAR	KÖYİÇİ		2210	ARSA	248	UŞAK İL ÖZEL İDARESİ(İFRAZ İŞLEMİ)
404	MERKEZ	YENİŞEHİR	OVA		310	TARLA	500	UŞAK İL ÖZEL İDARESİ(BAĞIŞ)
405	MERKEZ	YENİŞEHİR	GERENÇAYI		2025	TARLA(YOL)	1375	UŞAK İL ÖZEL İDARESİ(KAMULAŞTIRMA)
406	MERKEZ	YENİŞEHİR	GERENÇAYI		2028	TARLA	1700	UŞAK İL ÖZEL İDARESİ(KAMULAŞTIRMA)
407	MERKEZ	YENİŞEHİR	GERENÇAYI		2034	TARLA	625	UŞAK İL ÖZEL İDARESİ(KAMULAŞTIRMA)
408	MERKEZ	YENİŞEHİR	GERENÇAYI		2037	TARLA(YOL)	2125	UŞAK İL ÖZEL İDARESİ(KAMULAŞTIRMA)
409	MERKEZ	YENİŞEHİR	GERENÇAYI		2040	TARLA	5375	UŞAK İL ÖZEL İDARESİ(KAMULAŞTIRMA)
410	MERKEZ	YENİŞEHİR	GERENÇAYI		2043	TARLA	875	UŞAK İL ÖZEL İDARESİ(SATIŞ)
411	MERKEZ	YENİŞEHİR	GERENÇAYI		2046	TARLA(YOL)	3125	UŞAK İL ÖZEL İDARESİ(KAMULAŞTIRMA)
412	MERKEZ	YENİŞEHİR	GERENÇAYI		2049	TARLA	2375	UŞAK İL ÖZEL İDARESİ(KAMULAŞTIRMA)

413	MERKEZ	YENİŞEHİR	GERENÇAYI		2052	TARLA	1750	UŞAK İL ÖZEL İDARESİ(KAMULAŞTIRMA)
414	MERKEZ	YENİŞEHİR	GERENÇAYI		2055	TARLA	1375	UŞAK İL ÖZEL İDARESİ(KAMULAŞTIRMA)
415	MERKEZ	YENİŞEHİR	GERENÇAYI		2059	TARLA	5000	UŞAK İL ÖZEL İDARESİ(KAMULAŞTIRMA)
416	MERKEZ	FATİH MAH.	İNCE ÇAYIR YOLU	2083	1	ARSA	3685,95	UŞAK İL ÖZEL İDARESİ(KAMULAŞTIRMA-HİSSE KARŞILIĞI ALAN 1842,98 M ²)
417	MERKEZ	FEVZİÇAKMAK MAH.	KARAKIRAN	732	477	TARLA VE ARSA	4343,3	UŞAK İL ÖZEL İDARESİ(İMAR-HİSSE KARŞILIĞI ALAN 2171,65 M ²)
418	MERKEZ	KÜME MAH.		884	19	EV	179	UŞAK İL ÖZEL İDARESİ(MAHKEME KARARI İLE SATIŞ-HİSSE KARŞILIĞI ALAN 35,8 M ²)
419	MERKEZ	KÜME MAH.		884	19	EV	179	UŞAK İL ÖZEL İDARESİ(SATIŞ-HİSSE KARŞILIĞI ALAN 143,2 M ²)
420	MERKEZ	ELMALIDERE MAH.		3907	1	ARSA	17025,13	UŞAK İL ÖZEL İDARESİ(BAĞIŞ-HİSSE KARŞILIĞI ALAN 11,53 M ²)
421	MERKEZ	KARAAĞAÇ MAH.		4965	1	ARSA	8091,75	UŞAK İL ÖZEL İDARESİ(BAĞIŞ-HİSSE KARŞILIĞI ALAN 835,97 M ²)
422	MERKEZ	M.AKİF ERSOY MAH.		3958	8	OKUL	8575,36	UŞAK İL ÖZEL İDARESİ(BAHÇELİ BODRUMLU 2 KATLI MALKOÇOĞLU İLKOKULU VE TUVALETİ-HİSSE KARŞILIĞI ALAN 418,94 M ²)
423	MERKEZ	KEMALÖZ MAH.		372	23	ARSA	6	UŞAK İL ÖZEL İDARESİ(MÜLKİYET VE HİSSE ORANI DÜZELTİLMESİ-HİSSE KARŞILIĞI ALAN 5,79 M ²)
424	MERKEZ	CUMHURİYET MAH.		3526	1	ARSA	12403,92	UŞAK İL ÖZEL İDARESİ(KAMULAŞTIRMA-HİSSE KARŞILIĞI ALAN 7680,09 M ²)
425	MERKEZ	AYBEY MAH.		1449	23	EV	178,53	UŞAK İL ÖZEL İDARESİ(KAMULAŞTIRMA-AVLULU KARGİR 1 KATLI EV-HİSSE KARŞILIĞI ALAN 8 M ²)
426	MERKEZ	ATATÜRK MAH.		4203	1	ARSA	3323,88	UŞAK İL ÖZEL İDARESİ(KAMULAŞTIRMA-İMAR PLANINDA KREŞ ALANIDIR-HİSSE KARŞILIĞI ALAN 8,53 M ²)

427	MERKEZ	FEVZİÇAKMAK MAH.		1923	9	ARSA	5553	UŞAK İL ÖZEL İDARESİ(KAMULAŞTIRMA-HİSSE KARŞILIĞI ALAN 1061 M ²)
428	MERKEZ	ÜNALAN MAH.		339	40	OKUL	3083,06	UŞAK İL ÖZEL İDARESİ(BAĞÇELİ KARGİR 2 KATLI CUMHURİYET İLKOKULU VE 2 KATLI KARGİR BİNA-HİSSE KARŞILIĞI ALAN 2873,46 M ²)
429	MERKEZ	AYBEY MAH.		1449	2	HARAP BAĞ	5138,32	UŞAK İL ÖZEL İDARESİ(KAMULAŞTIRMA-HİSSE KARŞILIĞI ALAN 250 M ²)
430	MERKEZ	AYBEY MAH.		1449	24	ARSA	4836,38	UŞAK İL ÖZEL İDARESİ(KAMULAŞTIRMA-HİSSE KARŞILIĞI ALAN 3811,3 M ²)
431	MERKEZ	DİKİLİTAŞ MAH.		3408	19	ARSA	4471	UŞAK İL ÖZEL İDARESİ(TEVHİT İŞLEMİ-HİSSE KARŞILIĞI ALAN 4316 M ²)
432	MERKEZ	FEVZİÇAKMAK MAH.		1889	3	ARSA	6805	UŞAK İL ÖZEL İDARESİ(İMAR-HİSSE KARŞILIĞI ALAN 5006 M ²)
433	MERKEZ	KEMALÖZ MAH.		372	24	ARSA	201	UŞAK İL ÖZEL İDARESİ(MÜLKİYET VE HİSSE ORANI DÜZELTİLMESİ-HİSSE KARŞILIĞI ALAN 61,08 M ²)
434	MERKEZ	KEMALÖZ MAH.		372	61	ARSA	104,44	UŞAK İL ÖZEL İDARESİ(MÜLKİYET VE HİSSE ORANI DÜZELTİLMESİ-HİSSE KARŞILIĞI ALAN 63,3 M ²)
435	MERKEZ	KEMALÖZ MAH.		372	57	ARSA	154	UŞAK İL ÖZEL İDARESİ(MÜLKİYET VE HİSSE ORANI DÜZELTİLMESİ-HİSSE KARŞILIĞI ALAN 98,8 M ²)
436	MERKEZ	KEMALÖZ MAH.		372	95	ARSA	181,6	UŞAK İL ÖZEL İDARESİ(MÜLKİYET VE HİSSE ORANI DÜZELTİLMESİ-HİSSE KARŞILIĞI ALAN 151,88 M ²)
437	MERKEZ	AYBEY MAH.		1449	37	EV-ARSA	1531,06	UŞAK İL ÖZEL İDARESİ(KAMULAŞTIRMA-ÜZERİNDE KARGİR 1 KATLI EV BULUNAN ARSA-HİSSE KARŞILIĞI ALAN 160,72 M ²)
438	MERKEZ	ATATÜRK MAH.		4203	1	ARSA	3323,88	UŞAK İL ÖZEL İDARESİ(KAMULAŞTIRMA-İMAR PLANINDA KREŞ ALANIDIR-HİSSE KARŞILIĞI ALAN 996,61 M ²)

439	MERKEZ	AYBEY MAH.		1449	40	HARAP BAĞ	3559,78	UŞAK İL ÖZEL İDARESİ(KAMULAŞTIRMA-HİSSE KARŞILIĞI ALAN 2018 M ²)
440	MERKEZ	CUMHURİYET MAH.		2608	1	ARSA	11310,95	UŞAK İL ÖZEL İDARESİ(KAMULAŞTIRMA-HİSSE KARŞILIĞI ALAN 10448,34 M ²)
441	MERKEZ	ATATÜRK MAH.		4178	1	ARSA	16443,92	UŞAK İL ÖZEL İDARESİ(KAMULAŞTIRMA-İMAR PLANINDA EĞİTİM TESİSİDİR.-HİSSE KARŞILIĞI ALAN 8172,86 M ²)
442	MERKEZ	FEVZİÇAKMAK MAH.	MEŞE		2732	TARLA	1000	İL TÜZEL KİŞİLİĞİ
443	MERKEZ	FEVZİÇAKMAK MAH.	KARAKIRAN	732	498	ARSA	126	İL TÜZEL KİŞİLİĞİ
444	MERKEZ	GÖĞEM KÖYÜ	KUSURA	174	1	SULAMA GÖLETİ	207300	KÖY HİZMETLERİ GENEL MÜDÜRLÜĞÜ
445	MERKEZ	GÖĞEM KÖYÜ	KUSURA	174	3	SULAMA GÖLETİ	12200	KÖY HİZMETLERİ GENEL MÜDÜRLÜĞÜ
446	MERKEZ	GÖĞEM KÖYÜ	KUSURA	174	4	SULAMA GÖLETİ	500	KÖY HİZMETLERİ GENEL MÜDÜRLÜĞÜ
447	MERKEZ	KOYUNBEYLİ KÖYÜ		173	2	ARSA	7,5	KÖY HİZMETLERİ GENEL MÜDÜRLÜĞÜ
448	MERKEZ	ATATÜRK MAH.		4178	1	ARSA	16443,92	DAVALI(İMAR PLANINDA EĞİTİM TESİSİ)
449	MERKEZ	KOYUNBEYLİ KÖYÜ	KEPEZ	217	96	YOL	1999,79	KAMULAŞTIRMA (BEDELSİZ)
450	MERKEZ	FEVZİÇAKMAK MAH.		4652	1	ARSA	9138	KAMULAŞTIRMA
451	MERKEZ	CUMHURİYET MAH.		2608	1	ARSA	11310,95	KAMULAŞTIRMA
452	MERKEZ	FATİH MAH.		5060	1	ARSA (RES.KUR.)	825	BAĞIŞ (Özel İdare hisse oranı: 4/825)
453	MERKEZ	31 AĞUSTOS MAH.	HALİT ZİYA CAD.	225	30	ARSA	646,56	KAMULAŞTIRMA (Okul Spor Tesisi Yapılacak)

2-ÖRGÜT YAPISI

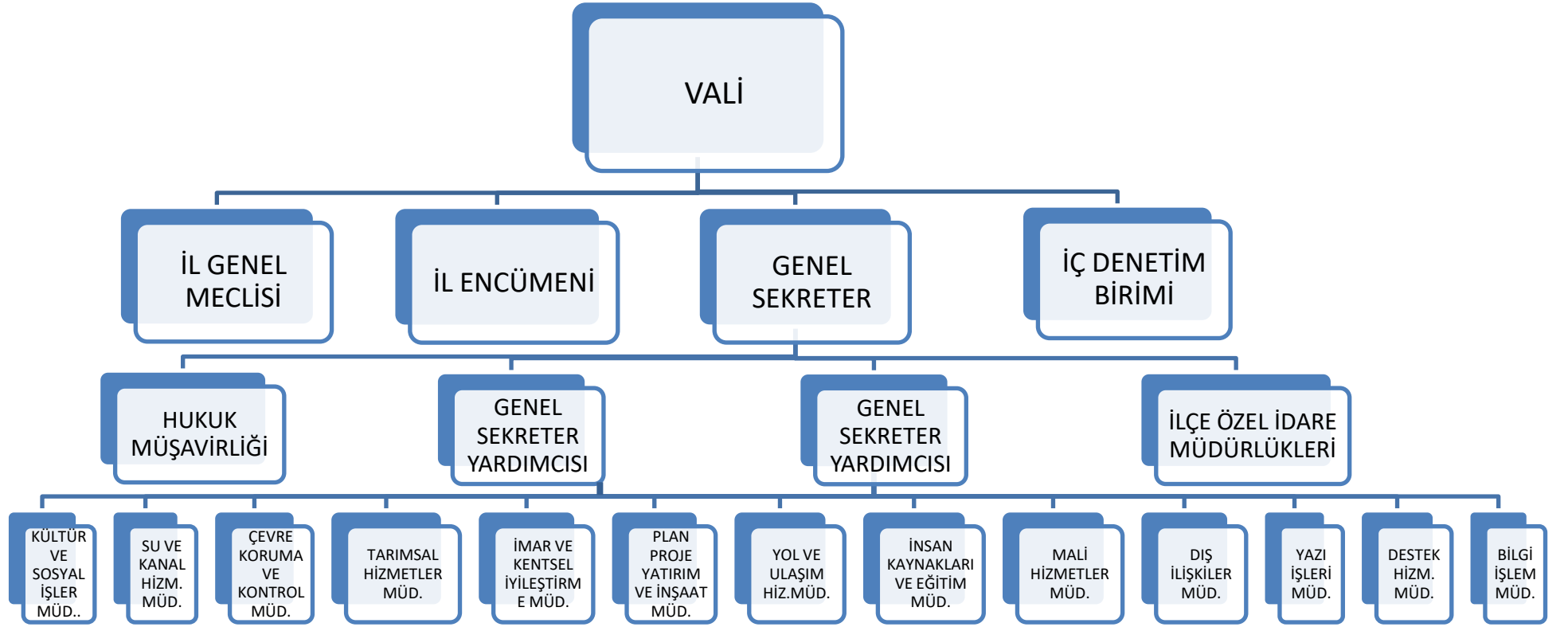

İL ÖZEL İDARESİNİN ORGANLARI

İl Özel İdaresinin organları; İl Genel Meclisi, İl Encümeni ve Vali'dir.

• İL GENEL MECLİSİ

İl Genel Meclisi, İl Özel İdaresinin karar organıdır ve ilgili kanunda gösterilen esas ve usullere göre ildeki seçmenler tarafından seçilmiş üyelerden oluşur.

İl Genel Meclisinin Görev ve Yetkileri;

- a) Stratejik plan ile yatırım ve çalışma programlarını, İl Özel İdaresi faaliyetlerini ve personelinin performans ölçütlerini görüşmek ve karara bağlamak.
- b) Bütçe ve kesin hesabı kabul etmek, bütçede kurumsal kodlama yapılan birimler ile fonksiyonel sınıflandırmanın birinci düzeyleri arasında aktarma yapmak.
- c) Belediye sınırları il sınırı olan Büyükşehir Belediyeleri hariç İl Çevre Düzeni Planı ile belediye sınırları dışındaki alanların İmar Planlarını görüşmek ve karara bağlamak.
- d) Borçlanmaya karar vermek.
- e) Bütçe içi işletmeler ile "Türk Ticaret Kanunu"na tabi ortaklıklar kurulmasına veya bu ortaklıklardan ayrılmaya, sermaye artışına ve gayrimenkul yatırım ortaklığı kurulmasına karar vermek.
- f) Taşınmaz mal alımına, satımına, trampa edilmesine, tahsisine, tahsis şeklinin değiştirilmesine veya tahsisli bir taşınmazın akar haline getirilmesine izin; üç yıldan fazla kiralanmasına ve süresi yirmi beş yılı geçmemek kaydıyla bunlar üzerinde sınırlı ayni hak tesisine karar vermek.
- g) Şartlı bağışları kabul etmek.
- h) İl Özel İdaresi adına imtiyaz verilmesine ve İl Özel İdaresi yatırımlarının yap-işlet veya yap-işlet-devret modeli ile yapılmasına, İl Özel İdaresine ait şirket, işletme ve iştiraklerin özelleştirilmesine karar vermek.
- i) Encümen üyeleri ile ihtisas komisyonları üyelerini seçmek.
- j) İl Özel İdaresi tarafından çıkarılacak yönetmelikleri kabul etmek.
- k) Norm kadro çerçevesinde İl Özel İdaresinin ve bağlı kuruluşlarının kadrolarının ihdas, iptal ve değiştirilmesine karar vermek.

- l) Yurt içindeki ve yurt dışındaki mahalli idareler ve mahalli idare birlikleriyle karşılıklı işbirliği yapılmasına karar vermek.
- m) Diğer mahalli idarelerle birlik kurulmasına, kurulmuş birliklere katılmaya veya ayrılmaya karar vermek.
- n) İl Özel İdaresine kanunlarla verilen görev ve hizmetler dışında kalan ve ilgililerin isteğine bağlı hizmetler için uygulanacak ücret tarifelerini belirlemek.

• İL ENCÜMENİ

İl Encümeni Valinin başkanlığında, Genel Sekreter ile İl Genel Meclisinin her yıl kendi üyeleri arasından seçeceği üç üye ve Valinin her yıl birim amirleri arasından seçeceği iki üyeden oluşur. Valinin katılmadığı Encümen toplantısına Genel Sekreter başkanlık eder. Encümen toplantılarına gündemdeki konularla ilgili olarak, ilgili birim amirleri Vali tarafından oy hakkı olmaksızın görüşleri alınmak üzere çağrılabilir.

İl Encümenin Görev ve Yetkileri;

- a) Stratejik plan ve yıllık çalışma programı ile bütçe ve kesin hesabı inceleyip İl Genel Meclisine görüş bildirmek.
- b) Yıllık çalışma programına alınan işlerle ilgili kamulaştırma kararlarını almak ve uygulamak.
- c) Öngörülmeyen giderler ödeneğinin harcama yerlerini belirlemek.
- d) Bütçede fonksiyonel sınıflandırmanın ikinci düzeyleri arasında aktarma yapmak.
- e) Kanunlarda öngörülen cezaları vermek.
- f) Vergi, resim ve harçlar dışında kalan ve miktarı beş milyar Türk Lirasına kadar olan ihtilafların sulhen halline karar vermek.
- g) Taşınmaz mal satımına, trampa edilmesine ve tahsisine ilişkin kararları uygulamak, süresi üç yılı geçmemek üzere kiralanmasına karar vermek.
- h) Belediye sınırları dışındaki umuma açık yerlerin açılış ve kapanış saatlerini belirlemek.
- i) Vali tarafından havale edilen konularda görüş bildirmek.
- j) Kanunlarla verilen diğer görevleri yapmak.

• VALİ

Vali, İl Özel İdaresinin başı ve tüzel kişiliğinin temsilcisidir.

Valinin Görev ve Yetkileri;

- a) İl Özel İdaresi teşkilatının en üst amiri olarak İl Özel İdaresi teşkilatını sevk ve idare etmek, İl Özel İdaresinin hak ve menfaatlerini korumak.
- b) İl Özel İdaresini stratejik plana uygun olarak yönetmek, İl Özel İdaresinin kurumsal stratejilerini oluşturmak, bu stratejilere uygun olarak bütçeyi, İl Özel İdaresi faaliyetlerinin ve personelinin performans ölçütlerini hazırlamak ve uygulamak, izlemek ve değerlendirmek, bunlarla ilgili raporları Meclise sunmak.
- c) İl Özel İdaresini Devlet dairelerinde ve törenlerde, davacı veya davalı olarak da yargı yerlerinde temsil etmek veya vekil tayin etmek.
- d) İl Encümenine başkanlık etmek.
- e) İl Özel İdaresinin taşınır ve taşınmaz mallarını idare etmek.
- f) İl Özel İdaresinin gelir ve alacaklarını takip ve tahsil etmek.
- g) Yetkili organların kararını almak şartıyla sözleşme yapmak.
- h) İl Genel Meclisi ve Encümen kararlarını uygulamak.
- i) Bütçeyi uygulamak, bütçede Meclis ve Encümenin yetkisi dışında kalan aktarmaları yapmak.
- j) İl Özel İdaresi personelini atamak.
- k) İl Özel İdaresi, bağlı kuruluşlarını ve işletmelerini denetlemek.
- l) Şartsız bağışları kabul etmek.
- m) İl halkının huzur, esenlik, sağlık ve mutluluğu için gereken önlemleri almak.
- n) Bütçede yoksul ve muhtaçlar için ayrılan ödeneği kullanmak.
- o) Kanunlarla İl Özel İdaresine verilen ve İl Genel Meclisi veya İl Encümeni kararını gerektirmeyen görevleri yapmak ve yetkileri kullanmak.

3. TEKNOLOJİK KAYNAKLAR:

Kullanıldığı Birim	Bilgisayar		Yazıcı	Tarayıcı	Fotokopi	Server	Projeksiyon	Ploter
	Masaüstü	Dizüstü						
Genel Sekreterlik	2	3	3	-	-	-	-	-
İç Denetim Birimi	-	1	1					
Su ve Kanal Hizm. Müd.	12	1	8	1	1	-	-	-
Çevre Kor.ve Kont. Müd.	6	1	8	1	-	-	-	-
Destek Hizm.Müd.	19	2	14	1	2	-	-	-
İmar ve Kentsel İyl. Müd.	16	3	13	1	2	1	-	1
İnsan Kayn. ve Eğt.Müd.	6	1	6	1	1	-	-	-
Mali Hizmetler Müd.	10	3	14	1	2	-	-	-
Plan Proje Yat.İnş.Müd.	12	3	16	1	1	-	1	2
Tarımsal Hizm.Müd.	3	1	5	-	1	-	-	-
Yazı İşleri Müd.	6	2	5	1	1	-	-	-
Yol ve Ulaşım Hizm. Müd.	20	1	16	1	-	-	-	-
Kültür ve Sos.İşl.Müd.	4	1	3	-	-	-	-	-
Dış İlişkiler Müd.	6	1	7	-	-	-	-	-
Bilgi İşlem Müd.	6	3	6	1	-	6	1	-
Hukuk Bürosu	2	-	2	1	-	-	-	-
İl Genel Meclisi	13	3	10	-	1	-	3	
İlçe Özel İdareleri	7	5	8	-	-	-	-	-
TOPLAM	150	35	145	11	12	7	5	3

İdaremiz Bilgisayar Sistemlerinde Kullanılan Bilgisayar Programları	
Autocad 2018	3 Adet (1 Yıllık)
Autocad 2014 Lt	5 Kullanıcı Lisanslı
Autocad 2009	Tek Kullanıcı Lisanslı
Adobe Photoshop CS5	Tek Kullanıcı Lisanslı
Amp Hakediş ve Yaklaşık Maliyet Programı	3 Kullanıcı Lisanslı
Şimşek Maaş Programı	
Gelir Yönetim Otomasyonu	
CorelDraw X6	Tek Kullanıcı Lisanslı
Sinerji Mevzuat ve İċtihat Programı	9 Kullanıcı Lisanslı
Office 2007 Standart	90 Adet (Open Lisanslı)
Office Xp Standart	12 Adet (Open Lisanslı)
Netcad	7 Kullanıcı Lisanslı
Eset AntiVirüs	160 Kullanıcı Lisanslı
Sta4cad Statik Hesaplama	2 Kullanıcı Lisanslı
Microsoft Yazılımları;	
Microsoft Windows XP Pro	2 Adet Open Lisans
Windows Vista	1 Adet Oem Lisans
Windows 7	132 Adet Oem Lisans
Windows 8	28 Adet Oem Lisans
Windows 10	3 Adet Oem Lisans
Microsoft Windows Server 2003	2 Adet Oem Lisans
Microsoft İSA Server (Güvenlik Duvarı)	1 Adet
Windows 2008 Server Oem Lisanslı	(Coğrafi Bilgi Sistemi)
Mapİno 5 Kullanıcı Lisanslı	(Coğrafi Bilgi Sistemi)
Oracle Veri Tabanı Lisanslı	(Coğrafi Bilgi Sistemi)
Autodesk MAP Server Lisanslı	(Coğrafi Bilgi Sistemi)
Centos7 Web Sunucu	1 Adet

4- İNSAN KAYNAKLARI

UŞAK İL ÖZEL İDARESİ DOLU-BOŞ KADRO CETVELİ				
KADRO	NORM KADRO	TAHSİS	DOLU	BOŞ
YONETİM	71	55	29	26
G.İ.H.	68	53	30	23
T.H.	68	59	44	15
S.H.	13	9	2	7
Y.H.	19	13	2	11
Kadroso Şahsa Bağlı	4		2	2
TOPLAM	243	189	109	84

NORM KADRO	239	Kadrolu Memur	102
Şahsa Bağlı	4	İlçeler	6
		Sözleşmeli Personel	1
TOPLAM	243	TOPLAM	109

2017 YILI İTİBARIYLA İSTİHDAM EDİLEN PERSONEL						
KURUMU	KADROLU PERSONEL	SÖZLEŞMELİ PERSONEL	İŞÇİ		DİĞER	TOPLAM
			SÜREKLİ	GEÇİCİ		
İl Özel İdaresi	108 (Memur)	1	113	-	-	222

UŞAK İL ÖZEL İDARESİ DOLU-BOŞ KADRO CETVELİ YÖNETİM					
ÜNVANI	NORM	İHDAS EDİLEN	DOLU	BOŞ	İHDAS EDİLMEYEN
GENEL SEKRETER	1	1		1	
GENEL SEKRETER YARD.	2	2	2		
HUKUK MÜŞAVİRİ	1	1	1		
AVUKAT	3	2	1	1	1
13 ADET MÜDÜR	15	13	5	8	2
İLÇE ÖZEL İDARE MÜDÜRÜ	5	5	3	2	
UZMAN	8	4		4	4
ŞEF	30	21	16	5	9
MALİ HİZM.UZMANI	2	2		2	
MALİ HİZM. UZMAN YRD.	1	1		1	
İÇ DENETÇİ	3	3	1	2	
TOPLAM	71	55	29	26	16

İSTİHDAM EDİLEN TERÖR MAĞDURU PERSONEL				
SINIFI	CİNSİYETİ		EĞİTİM DURUMU	TOPLAM
İŞÇİ	ERKEK	KADIN	İLKOKUL	2
	2	-		

İDARİ PERSONEL					
ÜNVANI	NORM	İHDAS EDİLEN	DOLU	BOŞ	İHDAS EDİLMEYEN
KONTROL MEMURU	1	1		1	
AYNİYAT SAYMANI	1	1	1		
VHKİ	23	23	17	6	
MEMUR	7	7	6	1	
ŞOFÖR	6	6	2	4	
BİLGİSAYAR İŞLETMENİ	6	6	3	3	
ANBAR MEMURU	2	2	1	1	
MUTEMET	1	1		1	
MUHASEBECİ	3	3		3	
SİVİL SAVUNMA UZMANI	1	1		1	
TERCÜMAN	1	1		1	
TAHSİLDAR	1	1		1	
	14				15
TOPLAM	67	53	30	23	15

SAĞLIK PERSONELİ					
ÜNVANI	NORM	İHDAS EDİLEN	DOLU	BOŞ	İHDAS EDİLMEYEN
TABİP	1	1		1	
HEMŞİRE	1	1		1	
SAĞLIK TEKNİKERİ	2	2	2		
SAĞLIK MEMURU	5	5		5	
	4				4
TOPLAM	13	9	2	7	

TEKNİK PERSONEL					
ÜNVANI	NORM	İHDAS EDİLEN	DOLU	BOŞ	İHDAS EDİLMİYEN
MÜHENDİS	36	36	29	7	
MİMAR	3	3	3		
TEKNİKER	10	10	7	3	
EKONOMİST	1	1		1	
PROGRAMCI	1	1		1	
TOPOĞRAF	2	2	1	1	
ŞEHİR PLANCISI	2	2	2		
ARKEOLOG	1	1		1	
SANAT TARİHÇİSİ	1	1		1	
TEKNİSYEN	2	2	2		
	10				9
TOPLAM	69	59	44	15	9

YARDIMCI HİZMETLER PERSONELİ					
ÜNVANI	NORM	İHDAS EDİLEN	DOLU	BOŞ	İHDAS EDİLMİYEN
KALORİFERCİ	2	2		2	
AŞÇI	2	2		2	
HİZMETLİ	3	3		3	
DAĞITICI (EVRAK)	2	2	1	1	
TEKNİSYEN YARDIMCISI	3	3	1	2	
BAHÇIVAN	1	1		1	
	6				6
TOPLAM	19	13	2	11	

İSTİHDAM EDİLEN ÖZÜRLÜ PERSONEL								
	CİNSİYETİ		ÖZÜRLÜLÜK GRUBU		EĞİTİM DURUMU			TOPLAM
	KADIN	ERKEK	ORT.	DiĞER	ORTA ÖĞR.	YÜK. OKUL	ÜNV.	
MEMUR	-	4	1	3	1	1	2	4
İŞÇİ	-	3	2	1	1	2	-	3

İSTİHDAM EDİLEN ESKİ HÜKÜMLÜ PERSONEL					
SINIFI	CİNSİYETİ		EĞİTİM DURUMU		TOPLAM
İŞÇİ	ERKEK	KADIN	YÜK. OKUL	ÜNİV.	
		1	-	-	1

5-SUNULAN HİZMETLER

Uşak İl Özel İdaresinin sunduğu hizmetler, İdaremiz bünyesindeki birimler bazında aşağıda açıklanmıştır.

• İNSAN KAYNAKLARI VE EĞİTİM MÜDÜRLÜĞÜ

Kanuni Dayanağı: 5302 sayılı İl Özel İdaresi Kanununun 35 ve 36 ncı maddeleri ile 657 sayılı Devlet Memurları Kanunu, İş Kanunu ve ilgili mevzuat.

- Personelin özlük ve sicil kayıtlarının tutulması,
- Atama ve nakil ile ilgili işlerin yürütülmesi,
- Personel derece ve kademe terfilerinin yapılması,
- Personelin emeklilik işlemlerinin yapılması,
- Personelin izin, istirahat ve sağlık kuruluşlarına sevki ile benzer işlemler ile ilgili hizmetlerinin yürütülmesi ve yıllık izin onaylarının hazırlanması,
- Disiplin ile ilgili işlemleri yürütmek,
- İşçi statüsündeki çalışanların işe alınması ve özlük işlemlerinin takibi ve sicil dosyalarının düzenlenmesi,
- İşçilerin sosyal haklarını, toplu iş sözleşmeleri hükümlerine göre yürütmek.
- Sendika ilişkileri ile toplu iş sözleşmelerinin yürütülmesi,
- İnsan kaynakları bilgi bankası oluşturulması,
- Personel hareketlerinin belirli periyotlar halinde nicel ve nitel istatistikî bilgilerinin düzenlenmesi,
- Özel İdare birimlerinde ilgili mevzuat gereği staj çalışmaları ile ilgili işlemleri yürütmek,
- Geçici işçi iş ve işlemleri ile ilgili olarak vize işlemlerini yürütmek,
- Norm Kadro ilke ve standartlarının uygulamasını yapmak,
- İl Özel İdaresi personelinin maaş ve ücret işlemlerini takip ve kontrol etmek
- İdaremizde yapılması talep edilen staj çalışmaları ile ilgili işlemleri yürütmek,
- Personelin bilgi, beceri ve deneyiminin geliştirilmesine yönelik hizmetiçi eğitim düzenlenmesi,
- Görevde yükselme ve unvan değişikliği sınavlarına ilişkin iş ve işlemleri yapmak,
- İlgili kanunlarda yenilik ve değişiklikleri takip etmek, uygulamak ve personeli bilgilendirmek,
- Amirlerin ve mevzuatın öngördüğü benzer nitelikteki diğer işlemleri yürütmek,
- Terör Mağduru Hizmetleri ile ilgili iş ve işlemleri yürütmek

- **YAZI İŞLERİ MÜDÜRLÜĞÜ**

- İl Genel Meclisi ve İl Encümeni toplantılarını koordine edilmesi, alınan kararların yazılması ve ilgili birimlere gönderilmesi.
- İl Genel Meclisi ve İl Encümeni toplantılarına ait ödemelerini hazırlamak.
- Kuruma gelen ve kurum dışına gidecek evrakların e-içişleri sistemi üzerinden kaydetmek ve ilgili birimine havale etmek.
- Resmi Gazetelerin takibi ve ilgili birimlere ulaştırılması.
- Arşiv hizmetlerini yerine getirilmesi.
- BİMER işlemlerinin yürütülmesi.
- CİMER işlemlerinin yürütülmesi.
- İdaremize e-Mail yoluyla gelen dilekçeleri ilgili birimlere göndererek gelen cevapları e-mail yoluyla cevaplamak.
- Muhtarlık taleplerini ilgili Müdürlüklere havale ederek, ilgili Müdürlüklerden gelen cevapları toplayarak Valilik Makamına göndermek

- **MALİ HİZMETLER MÜDÜRLÜĞÜ**

- İl Özel İdaresi ödemelerinin yapılması.
- Bankalar ile ilişkiler kurulması ve yürütülmesi.
- İl Özel İdaresinin Muhasebe kayıtlarının yapılması, raporlanması.
- Emanet ve reddiyat işleri. Avans, mahsup, kamulaştırma ve ilama bağlı borç ödemeleri yapmak. (muhtasar beyanname, damga, karar beyannameleri, sigorta keseneği, kanuni paylar)
- İlgili mevzuat gereğince İl Özel İdaresinin toplanması ve alınması gereken gelir ve payların tahsili ve takibinin gerçekleştirilmesi.
- Emlak beyannamelerinin tanzim ve takibinin yapılması.
- Stratejik plan ve performans programlarının hazırlanması ve izlenmesi.
- Özel İdare bütçesinin hazırlanması.
- Bütçe kayıtlarının tutulması, yıl içinde bütçe uygulamalarının yapılması, bütçe uygulama sonuçlarına göre istatistikler oluşturulması.
- Kesin hesabın hazırlanması.
- Faaliyet raporunun hazırlanması.
- İç kontrol sisteminin kurulması, standartlarının geliştirilmesi ve uygulanması.
- Ön mali kontrol işlemlerinin yürütülmesi.

- **SU VE KANAL HİZMETLERİ MÜDÜRLÜĞÜ**

- İçmesuyu tesisleri, kanalizasyon tesisleri, arıtma tesisleri ve sondaj işleri ile ilgili gelen talepleri yerinde inceleyerek rapor hazırlamak, hazırlanan raporları etüt, proje ve keşif işleri için Plan Proje Yatırım ve İnşaat Müdürlüğüne göndermek.
- KÖYDES programındaki birime ait içmesuyu, kanalizasyon ve arıtma tesisleri ile ilgili Yaklaşık maliyet, ihale, kontrollük, geçici kabul, kesin kabul işlemleri ile idari işleri yürütmek ve kesin hesaplarını yaptırmak.
- Plan Proje Yatırım ve İnşaat Müdürlüğünce etüt, proje ve keşifleri hazırlanan işlerin varsa Kamulaştırma işlemlerinin takibi ile Orman, Belediye, Karayolları, Tedaş vb. Kurumlardan alınacak izinlerle ilgili iş ve işlemlerin takibini sağlamak.
- Gerek duyulduğunda İçmesuyu ve kanalizasyon projelerinin keşiflerini hazırlamak.

- **ÇEVRE KORUMA VE KONTROL MÜDÜRLÜĞÜ**

- 3213 Sayılı Maden Kanununun 1 (a) Grubu Madenlerine (kum, çakıl ve ariyet malzemesi) “ Maden İşletme Ruhsatı” ve kamu kurum ve kuruluşlarına “Hammadde Üretim İzin Belgesi” düzenlenmesi ve denetlenmesi,
- 5302 sayılı İl Özel İdare Kanunu'nun 7. maddesi gereğince; Büyükşehir belediyesi sınırları dışındaki ilçe ve belde belediyelerinde 1. sınıf gayri sıhhi müesseseler ile belediye sınırları dışındaki 1.,2.,3. sınıf gayri sıhhi müesseselere, sıhhi müesseselere, umuma açık istirahat ve eğlence yerlerine işyeri açma ve çalışma ruhsatı düzenlenmesi ve çevre ve toplum sağlığı yönünden denetlenmesi,
- Ağaçlandırma, park ve bahçe tesislerine ilişkin hizmetlerin yürütülmesi,
- Toprak erozyonunun önlenmesine ilişkin hizmetlerin yürütülmesi,
- Kırsal alanda arazinin ve doğal kaynakların verimli şekilde kullanılması ve korunması,
- Mevzuat ve amirlerin verdiği benzeri nitelikteki görevlerin yerine getirilmesi.

- **PLAN PROJE YATIRIM VE İNŞAAT MÜDÜRLÜĞÜ**

- İdaremize Bağlı tüm birimlerde yapılacak olan işler için ilgili birim tarafından gönderilen dilekçe ve ön rapor doğrultusunda etüt, proje ve keşif işlemlerini tamamlayarak ilgili birime teslim etmek.
- İdaremize ait işlerde kontrollük hizmetlerini yürütmek.
- İdareye ait hizmet binaları, dükkânlar, lojman ve sosyal tesislerin proje ve inşaatlarının yürütülmesini sağlamak. Yıllık bakım onarım ve malzeme yardımının düzenli bir şekilde yapılmasını koordine etmek.

- Jeotermal ruhsatlarını hazırlamak, kontrol etmek ve uygulamak.
- İl Koordinasyon çalışmalarının hazırlamak, Bağlılık tescilleri, yol ağı envanter bilgilerini düzenlenmek
- Avrupa Birliği ve Zafer Kalkınma Ajansı projeleri ile ilgili iş ve işlemleri takip etmek.
- Uşak ili merkez ve ilçe köylerinin içme suyu ve kanalizasyon taleplerini yerinde incelemek, gerektiğinde etüt ve projelerini hazırlamak,
- Sondaj kuyusu açmak, uygulamada denetim ve kontrolünü yapmak ve yaptırmak, teknik yardım hizmeti vermek.
- Takip ve kesin hesap işlerin takip edilip neticelendirilmesi, tesisin işletme devri, kesin hesapların yapılması ve işletmeye geçen tesislerin devamlılığının sağlanarak takip edilmesi

- **TARIMSAL HİZMETLER MÜDÜRLÜĞÜ**

- Sulama, hayvan içme suyu, taşkın koruma ve toprak muhafazası için gerekli tesislerin kurulması, geliştirilmesi ve dağılımı ile ilgili inşaatları yapmak/yaptırmak.
- Sulama tesisleri ile ilgili keşif, ihale, kontrollük, geçici kabul, kesin kabul işlemleri ile idari işleri yürütmek ve kesin hesaplarını yapmak.
- Yabani fıstıklık, harputluk, fundalık, makilik, çayır, mera ve taşlı arazilerin tarıma açılması için altyapı tesislerini yapmak/yaptırmak.
- Sulama şebekelerinin arazi tesviyesi, drenaj, yüzey tahliye, yol gibi hizmetlerini yapmak/yaptırmak.
- Yeraltı ve yer üstü sulama kaynaklarını kullanarak çiftçilerin faydalanacağı şekilde sulama tesisi projelerini yapmak/yaptırmak.
- Geçmişte yapılan projeli işlerin bakım ve onarımını yapmak/yaptırmak.
- Çiftçilerin kooperatif kurmaları ve TEDAŞ'tan sulama amaçlı trafo izni alınması koşuluyla Elektro Pompaj projelerinin uygulamasını yapmak/yaptırmak.
- İdaremizce yapımı tamamlanan sulama tesislerinin birliklere, muhtarlıklara veya sulama kooperatiflerine devrini gerçekleştirmek.
- Erozyonu önleyici veya azaltıcı tesisleri yapmak/yaptırmak.
- Gölet zemin etütleri, jeolojik etüt-proje kontrollük ve sondaj kuyuları kontrollük hizmetlerini yapmak.
- Kurumumuz hizmet binaları bahçeleri ile müdürlüğümüz görev alanındaki gerekli görülen bahçe düzenlenmesi çalışmalarını yapmak ve yaptırmak.
- Arazi ıslah çalışmalarının yapılması.

- Baę ve bahe bitkilerinin üretim kaynaklarının en iyi şekilde kullanılması, verimlilięin artırılması, ürünlerin eşitlendirilmesi, kalitenin iyileştirilme ile ilgili iş ve işlemler.
- iftçi eğitim alışmalarının yapılması.
- Tohumluk, asma ve süs bitkileri yetiştiricilięi, destekleri ve projelerinin uygulanması.
- Tarla bitkileri, meyve, sebze ve süs bitkileri hastalıkları ve zararlıları ile yabancı ot ve parazit bitkileri, ambar zararlıları ve genel zararlılar ile mücadele alışmaları.
- Organik tarım, tohumluk, asma ve süs bitkileri yetiştiricilięi Projelerinin uygulanması ve desteklenmesi
- Hayvancılıęı destekleme alışmaları ve yem bitkileri destekleme alışmaları.
- Su ürünleri Kanunu ile ilgili uygulamaları yapmak.
- Hayvan hastalıkları ile mücadele, ilaç ve malzeme temini, dezenfektasyon alışmaları.
- **YOL VE ULAŞIM HİZMETLERİ MÜDÜRLÜęÜ**
 - İdarenin sorumluluęu altında bulunan köy yollarının standardının yükseltilmesi için alışmalar yapmak
 - 1 ve 2. kat asfalt kaplama işlerini yapmak.
 - Kar mücadelesi alışmalarını yürütmek.
 - Stabilize yolların yapım bakım ve onarımını yapmak.
 - Köy yollarında bulunan köprü ve menfezleri yapmak veya iyileştirmek.
 - Mevcut Asfalt yolların bakım - onarım işlerinin yapılması (asfalt yama).
 - Köy yolu aęında bulunan tüm yolların açık tutulması için her türlü iş ve işlemleri yapmak.
 - İdaremizin dięer birimlerine ait iş ve işlemler; ulaşımın saęlanması, kaynak, torna, tamir ve marangoz hizmetleri.
 - Yol ve Ulaşımaya yönelik malzeme ocaklarının hazır olması için evre Müdürlükleri ile olan her türlü işlemin yapılması.
 - Yol ve Ulaşım Hizmetleri Müdürlüęü hizmetlerinde alışan iş makinelerinin her türlü yedek para ihtiyaçlarını temin ederek arızalarını gidermek.
 - Köy yollarında Trafik işaret levhaları ve köy isim levhalarının teminini ve yerleştirilmesini saęlamak.
 - Yol ve Ulaşım Hizmetleri Müdürlüęü bünyesindeki KÖYDES Bürosu tarafından KÖYDES İl Koordinatörlüęü görevlerinin yürütülmesi.

- **İMAR VE KENTSEL İYİLEŞTİRME MÜDÜRLÜĞÜ**

- 3194 sayılı İmar Kanunu gereği, belediye ve mücavir alanlar dışında kalan alanlarda imar planı, ifraz ve tevhit işlemleri, irtifak hakkı tesisi işlemleri ile bu alanlardaki yapı ruhsat ve kaçak yapı denetleme iş ve işlemlerini ilgili yasa ve yönetmelik hükümleri doğrultusunda uygular
- 3194 sayılı İmar kanununun 27.maddesi gereği, Köy Yerleşik Alanı sınırlandırılması çalışmaları yapar.
- 2863 sayılı Kültür ve Tabiat Varlıklarını Koruma Kanunu gereği İl özel İdarelerine verilen görevleri yürütür.
- 5490 sayılı Nüfus Hizmetleri Kanunu gereğince oluşturulan Adres kayıt Sistemi ile İl Özel İdaresi yetkisinde bulunan alanlarla ilgili adres, numarataj, yapı ruhsatı, yapı kullanma izin belgesi ve yanan yıkılan yapılar formlarının verilmesi ve denetlenmesi ve kayıt altına tutulması işlemlerini yürütür.
- 4708 sayılı Yapı Denetimi Kanunu kapsamında belediye ve mücavir alanları dışında yer alan uygulamaları yapar.
- 442 sayılı Köy Kanununa ek 7 madde eklenmesine dair 3367 sayılı Kanun uygulamaları ile ilgili yönetmelik gereği yeni oluşturulan köy yerleşim alanı çalışmalarının sekreterliğini yürütür.
- İl Özel İdaresine ait taşınmazların kayıtlarını tutar ve bu taşınmazlarla ilgili imar mevzuatına ilişkin çalışmaları yürütür.

- **DIŞ İLİŞKİLER MÜDÜRLÜĞÜ**

- 5302 Sayılı İl Özel İdaresi kanununun 6. maddesi uyarınca İl Özel İdarelerinin görev sorumlulukları arasında bulunan sağlık, eğitim, spor ve güvenlik konularında ilgili kamu kurum ve kuruluşlarıyla işbirliği içerisinde projeler yürütmek.
- İlk ve orta öğretim kurumlarının arsa temini, binalarının yapım, bakım ve onarımı ile diğer ihtiyaçlarının karşılanmasına ilişkin hizmetleri il sınırları içinde yerine getirmek.
- İl Özel İdare Bütçesinde bulunan eğitim, sağlık, spor ve güvenlik hizmetlerin gerçekleşmesi için, ihale işlemlerini takip etmek, sözleşme dosyasını imzalayarak, işin yapı denetim elemanlarınca gerçekleştirilmesini sağlamak, geçici ve kesin kabulleri onaylatmak, yapımı tamamlanan binaların yapı kullanım belgelerinin alınmasını sağlayarak ilgili müdürlüğe tahsis ve teslim işlemini gerçekleştirmek.
- Paydaş kurumlara ait mal ve hizmet alımı ile yapım işlerinin, ihale öncesi ve sonrası her türlü yazışma işlerini yapmak, işi takip etmek ve hak edişlerini onaylamak.

- **KÜLTÜR VE SOSYAL İŞLER MÜDÜRLÜĞÜ**

- Kültürel değerlerin tanıtımının yapılmasına katkı sağlamak.
- Doğal, tarihsel, sosyal ve kültürel çevreyi korumak yaklaşımı içerisinde turizmle ilgili yatırımları desteklemek.
- İlimizde turizm hareketlerinin gelişmesini teminen diğer mahalli idareler ve kamu kuruluşları ile iş birliği içerisinde ortak projeler geliştirmek.
- Sosyal hizmet ve yardımlar için gönüllü kuruluşlar ve ilgili kuruluşlarla işbirliğinde bulunmak, ortak projeler üreterek, ortak çalışma alanları oluşturmak.
- İl Özel İdaresi dergisinin hazırlanması ve çıkartılması ile ilgili iş ve işlemler.
- Özürlülerin hayatlarının rahat idamesi için proje geliştirmek, sivil toplum kuruluşları veya diğer kamu kuruluşları tarafından geliştirilmiş projelere destek vermek.
- Yoksullara mikro kredi verilmesi projesini sürdürmek.
- Kültürel etkinlikler yapmak
- Sivil toplum faaliyetleri yapmak.
- İdaremiz yemekhane ve çay ocakları ile ilgili işleri yapmak.

- **DESTEK HİZMETLERİ MÜDÜRLÜĞÜ**

- İl Özel İdaresinin ihtiyaç duyulan mal ve hizmet alımlarını gerçekleştirerek kayıtlarını tutmak ve takip etmek.
- İdarece yapılacak ihalelere ilişkin ihale işlem dosyalarını tetkik etmek, gerektiğinde ihaleleri yapmak, sonuçlandırarak sözleşmeye bağlayıp ilgili birimlere göndermek.
- Hizmet taşıtlarının muayene ve idari işleri ile zorunlu trafik sigortalarının yaptırılması ve poliçelerinin takibi.
- Temizlik Hizmeti, Güvenlik Hizmeti, Vasıflı-Vasıfsız Personel Hizmeti ve İşyeri Hekimi Hizmeti alımı iş ve işlemlerini yapmak.
- Matbu evrak basım işlerini yapmak.
- Telefon, elektrik, su doğalgaz gibi hizmet bedellerinin takibi ve tahakkuklarını yapmak.
- İl Özel İdaresinin demirbaş kayıtlarını tutmak, terkin işlerini yapmak, ambar mevcutlarını saymak, ayniyat saymanlığını gerçekleştirmek.
- Hibe araç ve demirbaşların iş ve işlemlerinin yapılması.
- İl Özel İdaresine ait her türlü taşınır mal kayıtlarını yapmak.
- İl Özel İdaresine ait taşınır malların bakım, onarım, akaryakıt, yedek parçalarının satın alınması ve takibi.

- Vali konutları ve Kaymakamlık lojmanlarının demirbaşlarının satın alımı ile bunların bakım ve onarım işlemleri.

- **BİLGİ İŞLEM MÜDÜRLÜĞÜ**

- E-İçişleri projesi kapsamındaki tüm iş ve işlemlerin elektronik ortama aktarılması ve projenin yürütülmesinin sağlanması.
- İdarenin web sitesinin hazırlanması ve sürekli güncellenmesi.
- Bilgisayar iletişim sisteminin ve paket programların kurulması, verilerin güvenliğinin sağlanması.
- Birimler arası yapısal kablolama kurulması, internet ve mail servislerinin yönetimi ve elektronik posta hizmetlerinin verilmesi,
- Bilişim teknolojilerindeki gelişmeleri yakından takip ederek bilgi işlem sisteminin geliştirilmesi.
- Bilgi işlem ile ilgili cihazların bakımının yapılarak sürekli faal tutulması.

6- YÖNETİM VE İÇ KONTROL SİSTEMİ

Uşak İl Özel İdaresinde Üst Yönetici, Uşak Valisi Salim DEMİR'dir. İl Özel İdaresi bünyesinde harcama birimleri oluşturularak, Valilik Makamı onayı ile harcama yetkilileri belirlenmiştir.

İl Özel İdarelerinde 5018 Sayılı Kamu Mali Yönetimi ve Kontrol Kanunu hükümlerine göre iç ve dış denetim yapılıır. Alınan kararların temel ilke, politika, öncelikler ve belirlenen stratejik hedeflere uygunluğu; yetkili makamlarca ve İl Genel Meclisi tarafından oluşturulan Denetim Komisyonunca iç denetime, Sayıştay Başkanlığınca da dış denetimlere tabi tutulmaktadır.

26.12.2007 tarihli ve 26738 sayılı Resmi Gazetede yayınlanan Kamu İç Kontrol Standartları Tebliğine göre, kamu idarelerinde iç kontrol sistemlerinin etkin bir şekilde kurulması ve uygulanması amacıyla Uyum Eylem Planlarının hazırlanması ve Maliye Bakanlığına gönderilmesi istenmiştir. Uşak İl Özel İdaresinde "Kamu İç Kontrol Standartları" çalışması 2009 yılında başlatılarak "İç Kontrol Standartlarına Uyum Eylem Planı" hazırlanmış ve Bakanlığa gönderilmiştir. 2013 yılında yeniden İç Kontrol Standartlarına Uyum Eylem Planı hazırlanmış olup, eylem planı 2014 yılında uygulanmaya başlanmıştır. 2016 yılında Eylem Planı revize edilmiş olup uygulama devam etmektedir.

5018 sayılı Kamu Mali Yönetimi ve Kontrol Kanunu gereği, 31.12.2005 tarih ve 26040-3. Mükerrer sayılı Resmi Gazetede yayınlanan "İç Kontrol ve Ön Mali Kontrole İlişkin Usul ve Esaslar Hakkındaki Yönetmelik" hükümleri doğrultusunda, İdarelerin gelir, gider, varlık ve yükümlülüklerine ilişkin mali karar ve işlemlerinin; idarenin bütçesi, bütçe tertibi, kullanılabilir ödenek tutarı, harcama programı, finansman programı ve diğer mali mevzuat hükümlerine uygunluğu ve kaynakların etkili, ekonomik ve verimli bir şekilde kullanılması yönlerinden yapılan kontrolleri içeren ön mali kontrol hizmetleri Mali Hizmetler Müdürlüğü tarafından yürütülmektedir.

Ayrıca İl Genel Meclisi, her yılın Ocak ayında yapılacak toplantısında İl Özel İdaresinin bir önceki yıl gelir ve giderleri ile hesap işlemlerinin denetimi için kendi üyeleri arasından gizli oyla ve üye sayısı üçten az beşten çok olmamak üzere bir Denetim Komisyonu oluşturur. Komisyon, her siyasi parti grubunun ve bağımsız üyelerin İl Genel Meclisindeki üye sayısının meclis üye tam sayısına oranlanması suretiyle oluşur. Komisyon, Vali tarafından İl Özel İdare binası içinde belirlenen yerde çalışır ve çalışmalarında uzman kişi ve kuruluşlardan

yararlanabileceği gibi, Valinin onayıyla kamu kuruluşları personelinden de yararlanabilir. Komisyon tarafından istenen bilgi ve belgelerin iade edilmek üzere verilmesi zorunludur.

Komisyon, çalışmasını Şubat ayı sonuna kadar tamamlar ve buna ilişkin raporunu izleyen ayın on beşine kadar Meclis Başkanlığına sunar. Konusu suç teşkil eden hususlarla ilgili olarak Meclis Başkanlığı tarafından yetkili mercilere suç duyurusunda bulunulur.

İl Özel İdaresinin yapım, mal ve hizmet alımlarında: 4734 Sayılı Kamu İhale Kanunu ve 4735 Sayılı Kamu İhale Sözleşmeleri Kanunu; satış kiralama ve gayri ayni hak tesisi benzeri diğer işlerinde: 2886 Sayılı Devlet İhale Kanunu esaslarına göre işlem yapmaktadır.

Bütçede ödeneği bulunan yapım, mal ve hizmet alımlarında sırasıyla; yaklaşık maliyetin belirlenmesi, ihale onayının alınması, idari ve teknik şartnamelerin hazırlanması, ihaleye çıkılması, ilan ve ihalenin gerçekleştirilmesi, sözleşmeye bağlanması şeklinde bir süreç takip edilmektedir. 2886 Sayılı Kanuna göre yapılan işlemlerde ilgisine göre İl Genel Meclisi veya İl Encümeni kararı alınmakta, ilana çıkılmakta, ihale komisyon huzurunda yapılmakta ve buna göre sözleşmeye bağlanmaktadır.

II. AMAÇ VE HEDEFLER

A- İDARENİN AMAÇ VE HEDEFLERİ

STRATEJİK AMAÇ 1- İnsan sağlığına öncelik veren, çevreyle uyumlu, sürdürülebilir bir kırsal kalkınmanın gerçekleşmesi için; kırsal altyapıyı katılımcı bir yaklaşımla geliştirmek.

STRATEJİK HEDEF 1-

1.1: Plan dönemi boyunca köylerimizin tamamında içme ve kullanma suyunun sağlıklı hale getirilmesi.

1.2: Çevre sağlığı açısından risk taşıyan köylerin kanalizasyon şebekeleri ve atık su tesislerinin tamamlanması çalışmalarına öncelik verilmesi.

1.3: Kırsal alanlarda daha yaşanılabilir bir çevreye ulaşmak için çevre kirliliğini önleyici tedbirlerin alınması, çevrenin korunması ve sosyal altyapının geliştirilmesi.

1.4: Kırsal kesimde yaşayan vatandaşlarımıza yönelik ulaşım ve trafik konusunda sağlıklı ve kalıcı çözümler planlamak ve uygulamak için yol bakım ve onarım, stabilize kaplama, asfalt kaplama ve alt yapı iyileştirme çalışmalarının tamamlanması.

1.5: İdareimiz görev alanına giren çalışmalarda gerek duyulması halinde kamulaştırma çalışmalarının yürütülmesi.

1.6: Köylere Hizmet Götürme Birliği ve Köylere Yardım Yönetmelikleri doğrultusunda yapılacak yardımlara esas projelerin hazırlanması ve yardım yapılması.

1.7: Hizmet alanımızdaki kırsal bölgelerin kalkınması için Avrupa Birliği ve Kalkınma Ajansları tarafından duyurusu yapılan ulusal hibe ve fonlara yönelik proje hazırlanarak uygulanması.

STRATEJİK AMAÇ 2- Ulusal Tarım Politikaları doğrultusunda; bitkisel üretim, hayvansal üretim, su ürünleri ve arıcılık alanlarında verim ve kaliteyi artırarak İlimiz çiftçilerinin yaşam standartlarını yükseltmek.

STRATEJİK HEDEF 2-

2.1: Bitkisel üretimde ürün kalitesini artırıcı tedbirleri alarak , ürün çeşitlendirilmesinin sağlanması.

2.2: Ulusal Tarım Politikaları doğrultusunda; tarım arazilerinin modern sulama teknikleriyle sulanmasını sağlayarak yüksek düzeyde verim artışı elde edilmesi.

2.3: Hayvansal üretimin ve su ürünleri üretiminin geliştirilerek yetiştiricilerin gelir seviyesinin artırılması.

STRATEJİK AMAÇ 3- Köylerde fen, sağlık ve sanat kurallarına uygun yapılaşmayı sağlamak ve bu yapılaşmaları Ulusal Adres Veri Tabanı Kayıtlarına işlemek.

STRATEJİK HEDEF 3-

3.1: Köylerimizdeki yerleşik alan çalışmalarının tamamlanması, ihtiyaç olan köylerde imar planı çalışmaları yapılması ve kaçak yapılaşma ile mücadele edilmesi.

3.2: Hizmet alanımızda yer alan köy ve ünitelerdeki vatandaşın Ulusal Adres Kayıt Bilgi Sistemi işlemleri konusunda bilgilendirilmesi.

STRATEJİK AMAÇ 4- Kanunların ve Yönetmeliklerin öngördüğü çerçevede İdaremiz sorumluluk alanı içerisinde yer alan ruhsatsız işyerlerini tespit ederek ruhsatlandırmak ve ruhsatlı işyerlerinin denetimini yapmak.

STRATEJİK HEDEF 4-

4.1: İşyeri açma ve çalışma ruhsatı olmayan işyerlerinin ruhsatlandırılması.

STRATEJİK AMAÇ 5- Enerji kullanımında verimliliği ve çeşitliliği sağlamak, yenilenebilir enerji kullanımını yaygınlaştırmak ve çevresel sorunları azaltmak için gerekli altyapıları tesis etmek.

STRATEJİK HEDEF 5-

5.1: İlimizde yenilenebilir enerji kaynakları alanında çalışmalar yapılması.

STRATEJİK AMAÇ 6- Uşak İli çağ nüfuslarını dikkate alarak; İlimizdeki öğrencilerimizin kaliteli ortamlarda eğitim almalarını sağlamak üzere altyapı yatırımlarını ve fiziki kapasiteyi artırmak.

STRATEJİK HEDEF 6-

6.1: Eğitimde kalitenin ve fiziki kapasitenin artırılması.

STRATEJİK AMAÇ 7- Her yaşta insanımıza spor faaliyetleri için imkan sağlamak ve amatör spor kulüplerini desteklemek.

STRATEJİK HEDEF 7-

7.1: İlimizdeki spor tesislerinin yeterli hale getirilmesi ve spor kulüplerinin desteklenmesi

STRATEJİK AMAÇ 8- Sağlıkta sürekli gelişme felsefesinin kurumsallaşması ile sağlık hizmetlerinin kapsayıcılığını, ulaşılabilirliğini, kalite ve verimliliğini yükseltmek; sağlık kurumlarının fiziki kapasitesini geliştirmek.

STRATEJİK HEDEF 8-

8.1: Sağlık hizmetlerinde kalitenin yükseltilebilmesi için sağlık kuruluşlarının fiziki alt yapısının iyileştirilmesi ve donanım ihtiyaçlarının giderilmesi

STRATEJİK AMAC 9- İlimizde asayiş ve trafik güvenliğinin sağlanması, genel güvenliğe yönelik tehditlerin bertaraf edilmesi ve denetim görevlerinin daha etkin gerçekleştirilmesine katkı sağlamak.

STRATEJİK HEDEF 9-

9.1: Kent Güvenlik Yönetim Sisteminde son teknolojiye göre, ileriye dönük çalışma sisteminin oluşturulması.

9.2: İl Emniyet Müdürlüğünün ve İl Jandarma Komutanlığının hizmet kalitesinin artırılmasına katkı sağlanması.

STRATEJİK AMAC 10- Sosyal Hizmetlere ihtiyaç duyan tüm toplum kesimlerine sunulacak hizmetleri planlayıp hayata geçirmek.

STRATEJİK HEDEF 10-

10.1: Koruma altındaki çocukların hayatın içinde topluma kazandırılması için oluşturulan çocuk evlerinin verimliliğinin artırılması, ihtiyaç halinde yeni çocuk evlerinin oluşturulması.

10.2: Sosyal hizmetlerde hizmet kalitesinin artırılması.

10.3: İlimizde uygulanmakta olan Mikro Kredi Projesinin desteklenmesi.

STRATEJİK AMAC 11- İlimizdeki kültür ve tabiat varlıklarını korumak, kültür ve turizm değerlerini yaşatmak, geliştirmek ve tanıtmak.

STRATEJİK HEDEF 11-

11.1: İlimizde yer alan kültür ve tabiat varlıklarını koruyabilmek için gerekli imar çalışmalarının yapılması.

11.2: İdaremizce satın alınan ve restorasyon çalışması yapılan tescilli sivil mimari örneklerinin sayısının artırılması.

11.3: İlimizde tarih ve kültür turizminin gelişmesine katkı sağlayacak çalışmalar yapılması.

11.4: İlimizde mevcut kültür ve turizm değerlerinin tanıtımının sağlanması.

STRATEJİK AMAC 12- İlimizde afet öncesinde, sırasında ve sonrasındaki tüm çalışmaları ve uygulamaları planlayan, uygulanabilir afet yönetim sistemi oluşturulmasına destek vermek.

STRATEJİK HEDEF 12-

12.1: İlimizde afet, acil durum, arama ve kurtarma hizmetlerinin etkin bir şekilde yürütülmesinin sağlanması.

STRATEJİK AMAÇ 13- Kaynak Yönetiminde ve hizmet sunumunda bilgiye ve veriye dayalı, teknolojiyi kullanan verimliliği esas alan yönetim yapısını oluşturmak.

STRATEJİK HEDEF 13-

13.1:İdaremizin mali yapısının güçlendirilmesi, fiziki kapasitesinin artırılması ve hizmet kalitesinin geliştirilmesi.

13.2: İdaremize ait araç parkını modernize etmek üzere araç temin edilmesi ve mevcut araçların bakım onarımlarının yapılması.

13.3: İdaremizin tanıtımı için gerekli çalışmaların yapılması.

13.4: Mevcut teknolojik kaynaklarımızın gelişen teknolojiye uygun hale getirilmesi, ihtiyaca göre yazılımlar alınması ve yazılımların güncelliğinin sağlanması.

13.5: İçişleri Bakanlığı Bilgi İşlem Daire Başkanlığı tarafından yürütülmekte olan “e- içişleri Projesi”nin Kurumumuzda verimli olarak kullanılması

B: TEMEL POLİTİKALAR VE ÖNCELİKLER

- ❖ Çalışmalarımızda aktif, çağdaş, güvenilir, ihtiyaçlara uygun hizmet sunulması.
- ❖ Hizmetlerimizde vatandaş memnuniyetinin esas alınması.
- ❖ Kırsal altyapının geliştirilmesi ve kırsal kalkınmanın sağlanması ile köy-kent arasındaki farklılıkların en aza indirilmesi.
- ❖ Hizmetlerin sunumunda kalite anlayışından taviz verilmemesi.
- ❖ Hizmetlerimizde verimlilik, etkinlik ve performansın artırılması.
- ❖ Kamu kurum ve kuruluşları ile gereken koordinasyonun sağlanması.
- ❖ Hizmet standartlarının yükseltilmesi.
- ❖ Hizmet içi eğitimlerle çalışanların bilgi ve becerilerinin artırılması.

III- FAALİYETLERE İLİŞKİN BİLGİ VE DEĞERLENDİRMELER

A- MALİ BİLGİLER

1- BÜTÇE UYGULAMA SONUÇLARI

2017 YILI TAHMİNİ GELİR BÜTÇESİ VE GERÇEKLEŞEN BÜTÇE			
KOD	AÇIKLAMA	BÜTÇE (TL)	GERÇEKLEŞEN (TL)
01	Vergi Gelirleri	10.000,00	75.998,21
02	Teşebbüs ve Mülkiyet Gelirleri	2.360.000,00	2.835.608,64
05	Diğer Gelirler	61.430.000,00	65.388.839,47
	TOPLAM	63.800.000,00	68.300.446,32
	Ek Bütçe	4.911.000,00	
	TOPLAM BÜTÇE	68.711.000,00	

SON ÜÇ YIL İTİBARIYLA GERÇEKLEŞEN GELİR BÜTÇESİ				
KOD	GELİR	2015	2016	2017
01	Vergi Gelirleri	9.756,72	37.681,16	75.998,21
03	Teşebbüs ve Mülkiyet Gelirleri	2.958.637,31	7.429.827,85	2.835.608,64
05	Diğer Gelirler	53.214.127,00	55.550.015,18	65.388.839,47
06	Sermaye Gelirleri	0,00	0,00	0,00
	TOPLAM (TL)	56.184.536,03	63.019.540,19	68.300.446,32

2017 YILI BÜTÇE GİDERLERİNİN EKONOMİK SINIFLANDIRILMASI		
KOD	GİDER	TUTAR (TL)
01	Personel Giderleri	9.543.228,67
02	SGK Devlet Primi Giderleri	1.305.033,93
03	Mal ve Hizmet Alımı Giderleri	16.298.400,81
04	Faiz Giderleri	280.436,65
05	Cari Transferler	2.585.210,47
06	Sermaye Giderleri	20.179.215,93
07	Sermaye Transferleri	2.657.384,54
	TOPLAM	52.848.911,00

2017 YILI BÜTÇE GİDERLERİNİN FONKSİYONEL SINIFLANDIRILMASI		
KOD	GİDER	TUTAR (TL)
01	Genel kamu Hizmetleri	25.863.001,61
02	Savunma Hizmetleri	33.887,86
03	Kamu Düzeni ve Güvenlik Hizmetleri	1.213.124,31
04	Ekonomik İşler ve Hizmetler	14.176.087,73
05	Çevre Koruma Hizmetleri	1.915.583,87
06	İskan ve Toplum Refahı Hizmetleri	2.599.871,85
07	Sağlık Hizmetleri	269.341,62
08	Dinlenme, Kültür ve Din Hizmetleri	334.054,13
09	Eğitim Hizmetleri	6.269.183,31
10	Sosyal Güvenlik ve Sosyal Yardım Hizmetleri	174.774,71
	TOPLAM	52.848.911,00

2-MALİ TABLOLARA İLİŞKİN AÇIKLAMALAR

A- GELİR BÜTÇESİ

2017 Mali Yılı Gelir Bütçesi 63.800.000,00 TL tahmin edilmiş olup, Devlet yardımları tahmin edilmemiştir. 2017 Mali Yılı sonu itibariyle gerçekleşen gelir;

01	Vergi Gelirleri	75.998,21
03	Teşebbüs ve Mülkiyet Gelirleri	2.835.608,64
04	Alınan Bağış ve Yardımlar	73.946.392,92
05	Diğer Gelirler	65.388.839,47
06	Sermaye Gelirleri	0,00
	TOPLAM	142.246.839,24

142.246.839,24 TL tutarındaki gelirin 68.300.446,32 TL'si öz gelir 73.946.392,92 TL'si Devlet yardımudur. Devlet yardımı oranı % 51,98 öz gelir oranı % 48,02 dir.

B- GİDER BÜTÇESİ

2017 Yılı tahmini gider bütçesi 63.800.000,00 TL'dir. Devlet yardımları tahmin edilmediğinden, 2017 Yılı tahmini bütçesinde finansman tipi 8 (sekiz) olan giderler tahmin edilmemiştir. 2017 Yılı mali yılı sonu itibariyle gerçekleşen toplam gider 123.616.134,97 TL olup bunun 52.848.911,00 TL'si Özel İdare Bütçesinden, 70.767.223,97 TL'si Devlet yardımlarından gerçekleşmiştir.

01	Personel Giderleri	31.126.559,31
02	SGK Devlet Primi Giderleri	5.264.344,50
03	Mal ve Hizmet Alımı Giderleri	19.677.415,88
04	Faiz Giderleri	280.436,65
05	Cari Transferler	2.585.210,47
06	Sermaye Giderleri	60.662.532,40
07	Sermaye Transferleri	4.019.635,76
	TOPLAM	123.616.134,97

3- MALİ DENETİM SONUÇLARI

2017 yılı hesap iş ve işlemlerine ilişkin olarak Denetim Komisyonu tarafından iç denetim yapılmış, dış denetim ise Sayıştay Başkanlığı denetçileri tarafından yapılmıştır.

B: PERFORMANS BİLGİLERİ

1- FAALİYET VE PROJE BİLGİLERİ

<u>TARIMSAL HİZMETLER MÜDÜRLÜĞÜ</u>		
FAALİYET/PROJE ADI	ÖDENEK	HARCANAN
Mera İşgallerinin Tespiti	40.000,00	29.500,00
Hububat Üretimini Geliştirme Prj.	60.000,00	57.525,00
Seracılığı Geliştirme Prj.	80.000,00	66.646,92
Tarımsal Amaçlı Sulama Prj.	565.607,17	555.306,69
HİS Göleti Yapımı	90.000,00	83.504,28
Salgın Hayvan Hastalıkları ve Zararlıları ile Mücadele	10.000,00	9.849,60
Tarımsal Amaçlı Üretimi Geliştirme Prj.(Salep, Lale Soğanı, Lavanta Üretimi)	47.000,00	37.932,50
Gıda Güvenliği ve Farkındalık Projesi	10.000,00	9.965,10
TOPLAM:	902.607,17	850.230,09

<u>TARIMSAL HİZMETLER MÜDÜRLÜĞÜ 2017 YILI FAALİYETLERİ:</u>	
FAALİYET /PROJE ADI	AÇIKLAMA
Salgın Hayvan Hastalıkları ve Zararlıları ile Mücadele	Salgın Hayvan Hastalıkları ve Zararlıları ile Mücadele projesi kapsamında veterinerlik malzeme alınmıştır.
HİS Göleti Yapımı	Karahallı-Çokaklı, Sivaslı-Kökez, Eşme-Yeşilkavak, Banaz Muratlı Köylerinde ÇAHİS ve HİS Göletleri yapılmıştır.
HİS Göleti Bakım ve Onarımları	2017 Yılında 24 adet HİS Göletinin bakım ve onarımı yapılmıştır.
Tarım Alanlarının Elektrik Enerjisi ile Sulamaya Açılması	Ürünköy ve Yapağılar Köylerinde ENH+TRP yapım işleri tamamlandı.
Hububat Üretimini Geliştirme Projesi	Satın alınan iki adet selektörün Ulubey Avgan ve Merkez Beylerhan Köylerine kurulumu yapılmıştır.
Mera İşgallerinin Tespiti Projesi	GPS Cihazı alınarak İl Gıda Tarım ve Hayvancılık Müdürlüğüne teslim edildi.
Seracılığı Geliştirme Projesi	Merkez Kayaagıl Köyünde (312 m2 sera yapım işi)%50 Hibe, %50 Katkı ile 8 adet sera yapımı gerçekleştirildi.

Gıda Güvenliği ve Farkındalık Projesi	Dünya Gıda ve Süt Günü kutlaması için malzeme alımı yapıldı.
Tarımsal Amaçlı Üretimi Geliştirme Projesi kapsamında kuru tarım alanlarında yağlık ayçiçeği üretimini yaygınlaştırma	500 kg ayçiçek tohumu alınarak %50 hibe, %50 katkı ile ekimi yapılmak üzere İl Gıda Tarım ve Hayvancılık Müdürlüğü aracılığı ile çiftçilerimize dağıtım yapıldı.
Alternatif Ürün Yetiştiriciliğini Geliştirme Projesi	26.000 adet lavanta fidesi alındı dikimi yapılmak üzere İl Gıda Tarım ve Hayvancılık Müdürlüğü aracılığı ile çiftçilerimize dağıtıldı.

BİLGİ İŞLEM MÜDÜRLÜĞÜ

FAALİYET/PROJE ADI	ÖDENEK	HARCANAN
Menkul Mal, Gayrimaddi Hak Alım, Bakım ve Onarım Giderleri	100.000,00	99.466,07
TOPLAM:	100.000,00	99.466,07

BİLGİ İŞLEM MÜDÜRLÜĞÜ 2017 YILI FAALİYETLERİ:

- 1 adet güvenlik duvarı oluşturuldu.
- 2 adet sanal sunucu oluşturuldu.
- Köydes envanteri güncellendi.
- Coğrafi Bilgi Sistemine periyodik bilgi girişleri yapıldı.
- E-içişleri Projesinde 35 adet elektronik sertifika yenilendi.
- E-içişleri projesinde ihtiyaç duyulan yetkiler kullanıcılara tanımlandı.
- Kurumumuzda kullanılan tüm yazılımların güncel halde tutulması sağlandı.
- 135 bilgisayara virüs programı güncellendi.
- 40 adet bilgisayar formatlandı.
- 5 adet bilgisayarın anakart ve işlemcisi yenilendi.
- 15 adet bilgisayarın revizyonu sağlandı.
- İnternet Sitesine muhtelif bilgiler girildi, sürekli güncel olması sağlandı.
- Yazıcıların bakımı yapıp arızası giderildi.
- Arızalanan bilgisayarların bakım onarımı yapıldı.
- 3 adet Autocad Programı alındı.
- İhtiyaç duyulan bilgisayarlara Netcad ve Autocad Programları kuruldu.
- Server bakımları yapıldı.
- İdaremiz A Blok, B Blok, Saha Amirliği, Sosyal Tesislerde ihtiyaç duyulan yerlerde internet kabloları değiştirildi.
- Özmerkez internet bakımı yapıldı.
- Personel tarafından bildirilen teknik problemler çözüldü.

SU VE KANAL HİZMETLERİ MÜDÜRLÜĞÜ

FAALİYET/PROJE ADI	ÖDENEK	HARCANAN
Kanalizasyon Tesisleri Bakım Onarımları İçin Malzeme Alımı	122.000,00	121.709,80
Kanalizasyon Tesisi Yapımı	1.070.000,00	1.070.000,00
Etüt, Proje, Bilirkişi, Ekspertiz Giderleri	50.000,00	49.960,26
İçme Suyu Tesisleri Bakım Onarımları İçin Malzeme Alımı	403.000,00	382.170,35
İçme Suyu Tesisi ve Arıtma Tesisi Yapımı	1.180.000,00	619.135,14
İçme Suyu Depo Yenileme	1.190.000,00	1.171.621,86
TOPLAM:	4.015.000,00	3.414.597,41

SU VE KANAL HİZMETLERİ MÜDÜRLÜĞÜ TAHSİSLİ ÖDENEKLER:

FAALİYET/PROJE ADI	ÖDENEK	HARCANAN
Kanalizasyon Tesisleri Bakım Onarımları İçin Malzeme Alımı	10.705,75	10.695,05
Kanalizasyon Tesisi Yapımı	184.807,93	150.653,04
İller Bankası Kanalizasyon Yapım Projeleri	67.000,00	67.000,00
İçme Suyu Tesisleri (Tüketime Yönelik Mal ve Malzeme Alımları)	50.000,00	44.742,65
İçme Suyu Tesisleri Bakım Onarımları İçin Malzeme Alımı	29.704,00	29.003,57
İçme Suyu Tesisleri Yapım Giderleri	337.184,16	0,00
İller Bankası Projeleri	366.634,92	366.634,92
TOPLAM:	1.046.036,76	668.729,23

SU VE KANAL HİZMETLERİ MÜDÜRLÜĞÜ 2017 YILI FAALİYETLERİ:**İÇME SUYU TESİSİ YAPIM, ONARIM İŞLERİ:**

İLÇESİ	AÇIKLAMA
Merkez	Paşacıoğlu Köyü sondaj ve 2 adet 150 m3 gömme depo tadilatı yapım işi
Merkez	Ulucak Köyü içmesuyu tesisi yapım işi
Merkez	Kaşbelen Köyü Kuşoğlanlar Mahallesi içme suyu sondajları yapım işi
Merkez	Örencik ve Çatalbayır Köyleri içmesuyu sondajları yapım işi
Merkez	Ulucak Köyü içmesuyu tesisi enh yapım işi
Eşme	Emirli içmesuyu sondajları yapım işi tamamlanmıştır.
Merkez	İlyaslı, Çamyazı, Yavu Köyleri içmesuyu arıtma tesisi depoları yapım işi devam etmektedir.

İçmesuyu Tesisleri bakım ve onarımında kullanılmak üzere boru ve fitinks malzeme alımı yapılmış, Merkez ve İlçe Köylerinde ihtiyaç dahilinde gömme depo tadilat, genel bakım ve onarım işleri yapılmıştır.

KANALİZASYON TESİSİ YAPIM, ONARIM İŞLERİ:

İLÇESİ	AÇIKLAMA
Merkez	Taşkonak Duruhocalar Mah., Kırka fosseptik ve tahliye , Derbent kga kanalizasyon tesisi yapım işi
Merkez	Elmacık Kga tamirat yapımı
Banaz	Dümenler Köyü, Depremevleri Mah. Kanalizasyon tesisi ve 500 kişilik fosseptik yapım işi
Banaz	Hatıplar Sarıyazı kanalizasyon tesisi yapım işi
Eşme	Çaykışla Köyü kanalizasyon ve Ahmetler Köyü fosseptik yapım işi
Eşme	Güllü Köyü 1500 Kişilik fosseptik yapımı
Karahallı	Delihıdırlı Köyü ek kanalizasyon yapım işi
Sivaslı	Ağaçbeyli Köyü ek kanalizasyon tesisi yapım işi

Kanalizasyon Tesisleri bakım ve onarımında kullanılmak üzere ihtiyaç dahilinde koruge boru, muayene bacası takımı vb. alımı yapılmıştır.





ÇEVRE KORUMA VE KONTROL MÜDÜRLÜĞÜ

FAALİYET/PROJE ADI	ÖDENEK	HARCANAN
Yasal Giderler	10.000,00	0,00
Merkez İlyaslı Köyü Feldispat Maden Ocağı Genel Giderleri	179.974,06	179.974,06
Katı Atıkların Kaynağında Toplanması ve Uygun Bertarafı İçin İş Güvenliği Malzemesi Alımı	50.000,00	49.922,58
Katı Atıkların Kaynağında Toplanması ve Uygun Bertarafı İçin İşçi ve Akaryakıt Temini	369.640,00	369.048,81
Katı Atıkların Kaynağında Toplanması ve Uygun Bertarafı İçin Konteynır Temini	160.000,00	159.946,64
Katı Atıkların Kaynağında Toplanması ve Uygun Bertarafı İçin Çevre Birliğine Üyelik Aidatı	50.000,00	49.938,00
Zirai Malzeme ve İlaç Alımları	25.000,00	24.573,50
Park, Bahçe ve Mezarlık Hizmetlerinde Kullanılmak Üzere Araç-Gereç Alımı	15.540,80	15.348,80
Bekleme Durağı Alımı	8.968,00	8.968,00
Bank Alımı	17.652,80	17.652,80
Çocuk Oyun Grupları Çevre düzenleme	15.000,00	14.880,94
Piknik Masası Alımı	12.838,40	12.838,40
Spor Aletleri Alımı	20.000,00	19.995,10
Çocuk Oyun Grubu Alımı	20.000,00	19.993,92
Eko Turizm Projesi	20.000,00	19.827,28
TOPLAM	974.614,06	962.908,83

ÇEVRE KORUMA VE KONTROL MÜDÜRLÜĞÜ 2017 YILI FAALİYETLERİ:

Ruhsat Hizmetleri:

Maden Kanununun 1 (a) Grubu Madenlerine (kum, çakıl, ariyet malzemesi) işletme ruhsatı ve Kamu Kurum Kuruluşlarına Hammadde Üretim İzin Belgesi Düzenleme ve Denetleme:

1 adet 1 (a) Grubu Kamu Kurum ve Kuruluşları hammadde üretim izin belgesi düzenlenmiştir.

Gayrisihhi Müesseselere:

23 adet 2. Sınıf gayrisihhi müessese ruhsatı, 7 adet 3. Sınıf gayri sıhhi müessese ruhsatı düzenlenmiştir.

Sihhi Müesseselere:

9 adet sıhhi müessese ruhsatı düzenlenmiştir.

Umuma Açık İstirahat ve Eğlence Yerlerine, İşyeri Açma ve Çalışma Ruhsatı Düzenleme ve Denetleme:

6 adet umuma açık istirahat ve eğlence yeri ruhsatı düzenlenmiştir.

Katı Atık Toplama ve Bertaraf Hizmetleri:

- Merkez ve İlçelerde 234 köyümüzün ve ihtiyaç doğrultusunda Köy Muhtarlıklarının talepleri ile diğer köylerimizin de katı atıkları toplanarak, Merkez Köylerin katı atıkları Uşak Belediyesinin çöp döküm sahasına, İlçe köylerin atıkları İlçelerin vahşi depolama sahasına taşınmaktadır.
- 2017 Yılında Merkez ve İlçe Köylere dağıtılmak üzere 329 adet 400 lt'lik konteynır alınmış ve dağıtımı yapılmıştır.
- 2017 Yılında katı atıkların toplanması hizmetlerinde çalıştırılmak üzere 10 personel hizmet alımı yapılmıştır.
- 2017 Yılında katı atık toplama ağına katılan 18 köyün Çevre Birliğine üyeliği gerçekleştirilmiştir.

Haşere İle Mücadele:

- 2017 Yılında Halk Sağlığı ve Çevre Sağlığını korumak amacıyla, karasinek ve sivrisinek ile mücadele projesinde kullanılmak üzere 200 lt. haşere ilacı alınmıştır. İlaçlama uygulamasının Uşak Merkez ve İlçe Köylerine Ziraat Odası Başkanlığı tarafından yapılması amacıyla Uşak Merkez ve İlçe Ziraat Odaları ile İdaremiz arasında protokol imzalanmıştır.

Park, Bahe ve Peyzaj Hizmetleri:

- Merkez Dağdemirler, İlyaslı ve Yoncalı Kylerinde ocuk oyun grupları etrafına tel it evrilmesi iŖi yapılmıŖtır.
- Eko Turizm Merkez ve İle Kylerine Mesire ve Piknik Alanı Dzenleme Projesi kapsamında İlyaslı Ky IŖılak Mevkii piknik alanı tel it yapım iŖi tamamlanmıŖtır.
- İlimiz Merkez ve İle Kylerine 1 adet fitness aleti, 8 adet metal ikili salıncak, 4 adet yolcu durađı, 68 adet oturma bankı ve 34 adet piknik masası alınmıŖ ve









İL AFET VE ACİL DURUM MÜDÜRLÜĞÜ

FAALİYET/PROJE ADI	ÖDENEK	HARCANAN
Kamulaştırma	549.721,94	23.339,80
Arama Kurtarma Malzemesi Alımı	10.548,06	10.548,06
TOPLAM:	560.270,00	33.887,86
<u>2017 YILINDA;</u>		
- 23.339,80 TL ile kamulaştırma kapsamında mera ot bedeli ödenmiştir.		
- 10.548,06 TL ile Arama kurtarma malzemesi alınmıştır.		

HUKUK MÜŞAVİRLİĞİ

FAALİYET/PROJE ADI	ÖDENEK	HARCANAN
Görev Giderleri	300.000,00	267.261,31
TOPLAM:	300.000,00	267.261,31

İNSAN KAYNAKLARI VE EĞİTİM MÜDÜRLÜĞÜ

FAALİYET/ PROJE ADI	ÖDENEK	HARCANAN
Personel Giderleri (Özel İdare Ödeneği)	11.416.773,30	11.204.125,73
Personel Giderleri (Tahsisli Ödenekler)	14.187.084,97	14.187.084,97
TOPLAM:	25.603.858,27	25.391.210,70

2017 Yılında Düzenlenen Eğitimler:

- Bütçe, Performans, Gelir Bütçeleri, Gider Bütçeleri, 5302 Sayılı İl Özel İdaresi Kanunu, 4734 Sayılı Kamu İhale Mevzuatı, 5018 Sayılı Kamu Mali Yönetimi ve Kontrol Kanunu, İl Genel Meclisi Çalışma Yönergesi, İl Genel Meclisi Görev ve Sorumlulukları, Resmi yazışma Kuralları, 657 Sayılı Devlet Memurları Kanunu, Kişisel Gelişim ve Protokol Kuralları

YAZI İŞLERİ MÜDÜRLÜĞÜ

FAALİYET/PROJE ADI	ÖDENEK	HARCANAN
Posta Telgraf Giderleri	20.000,00	14.033,30
TOPLAM:	20.000,00	14.033,30

YAZI İŞLERİ MÜDÜRLÜĞÜ 2017 YILI FAALİYETLERİ:

- 49 adet İl Encümeni toplantısı yapıldı ve 224 adet Encümen Kararı alındı.
- 11 adet Olağan İl Genel Meclisi Toplantısı yapıldı ve 224 adet Meclis Kararı alındı.
- İl Genel Meclisi Komisyon Toplantılarında toplam 156 adet Komisyon Raporu yazılmıştır.
- 216 adet BİMER başvurusu yapılmış, 200 başvuruya cevap verilmiştir.
- 11 adet CİMER başvurusu yapılmış, 10 başvuruya cevap verilmiştir.
- 262 adet Muhtarlık başvurusu yapılmış, 257 başvuruya cevap verilmiş, 5 başvuru işlemden beklemektedir.
- 2017 Yılı içerisinde; 19246 adet evrak kaydı, 11769 adet evrak çıkışı yapılmıştır.



KÜLTÜR VE SOSYAL İŞLER MÜDÜRLÜĞÜ

FAALİYET/PROJE ADI	ÖDENEK	HARCANAN
Baskı ve Cilt Giderleri	39.719,00	35.772,88
İlimizde Yürütülecek Kültürel Faaliyetler	12.770,00	12.755,80
Temsil ve Tanıtma Giderleri	6.715,00	6.711,25
İnay Hanı Restorasyon Projesi	20.000,00	20.000,00
Ulubey Blaundus Antik Kenti Kazı Çalışmaları Projesi	194.700,00	194.700,00
Uşak Huzurevi Araç Alımı	51.977,17	51.977,17
Sosyal Hizmetler Çocuk Evleri Prj.	122.800,00	122.797,54
TOPLAM:	448.681,17	444.714,64
KÜLTÜR VE SOSYAL İŞLER MÜDÜRLÜĞÜ TAHSİSLİ ÖDENEKLER		
FAALİYET/PROJE ADI	ÖDENEK	HARCANAN
Kültür ve Turizm Müdürlüğü İskender Pala İl Halk Kütüphanesi Yapım İşİ	2.176.419,29	2.152.392,45
Sosyal Hizmetler Müdürlüğü Huzurevi (Mamul Mal Alımları)	500.232,26	276.865,41
TOPLAM:	2.676.651,55	2.429.257,86

KÜLTÜR VE SOSYAL İŞLER MÜDÜRLÜĞÜ 2017 YILI FAALİYETLERİ:

- İdaremiz faaliyet ve çalışmalarını kamuoyuna duyurmak amacıyla dört ayda bir İl Özel İdaresi Dergisi yayınlandı.
- 600 adet 2017 Takvimi basıldı.
- 1200 adet baskılı duvar saati yaptırılmıştır.
- 2017 Yılı içerisinde 10 adet çocuk evinin kira bedelleri ödendi.
- Uşak Huzurevi hizmetlerinde kullanılmak üzere 1 adet araç alınmıştır.
- Ulubey Blaundus Antik Kenti Solar Mobil Taşınabilir Güvenlik Sistemi kurulmuştur.
- Ulubey İlçesi İnay Hanı Restorasyonu Projesi kapsamında 20.000,00 TL kamulaştırma bedeli ödenmiştir.

PLAN PROJE YATIRIM VE İNŞAAT MÜDÜRLÜĞÜ

FAALİYET/PROJE ADI	ÖDENEK	HARCANAN
Vali Konağı Yapım İşi	2.315.000,00	0,00
Etüt, Proje, Bilirkişi, Ekspertiz Giderleri	50.000,00	10.780,00
Hizmet Binası ve Lojmanlar Bakım ve Onarımı için Malzeme Alımı	147.390,88	147.390,88
Hizmet Binası ve Lojmanlar Küçük Onarım Giderleri	225.000,00	210.321,66
Hizmet Binası ve Lojmanlar Büyük Onarım Giderleri	155.570,18	155.570,18
Banaz Hamamboğazı Termal Turizm Alanı Altyapısının Tamamlanması	80.000,00	73.691,00
Şehitlik Bakım Onarımının Yapılması	14.000,00	11.800,00
TOPLAM:	2.986.961,06	609.553,72

PLAN PROJE YATIRIM VE İNŞAAT MÜDÜRLÜĞÜ TAHSİSLİ ÖDENEKLER

FAALİYET/PROJE ADI	ÖDENEK	HARCANAN
Vali Konağı Yapım İşi	1.800.000,00	59.000,00
Vali Konağı Bakım Onarım Giderleri	91.198,00	88.500,00
Eşme Hükümet Konağı yapım Prj.	100.000,00	0,00
Sivaslı Hükümet Konağı Yapım Prj.	5.703.000,00	2.718.469,90
İller Bankası Projeleri	1.104.121,68	1.104.121,68
TOPLAM:	8.798.319,68	3.970.091,58

İLLER BANKASI ÖDENEĞİ İLE YAPILAN YATIRIMLAR:

YATIRIM ADI

- 1- Merkez Beylerhan Köyü Çok Amaçlı Salon yapım işi
- 2-Eşme Konak Köyü Köy Konağı yapım işi
- 3- Merkez Eskigüney Köyü Köy Konağı ve Toplantı Salonu yapım işi
- 4- Merkez Çukurağıl Köyü sundurma çatı inşaatı yapım işi
- 5- Ulubey Gedikler Köyü Çok Amaçlı Salon yapım işi

DESTEK HİZMETLERİ MÜDÜRLÜĞÜ

FAALİYET/PROJE ADI	ÖDENEK	HARCANAN
Tüketime Yönelik Mal ve Malzeme Alımları (Elektrik, Su, Yakacak, Temizlik Malzemesi vb.)	1.838.000,00	1.663.448,12
Görev Giderleri	25.000,00	1.611,51
Hizmet Alımları (Telefon, İnternet, İlan Giderleri vs.)	467.000,00	324.255,98
Menkul Mal, Gayrimaddi Hak Alım, Bakım ve Onarım Giderleri	215.000,00	143.738,15
Temizlik Hizmet Alımı	815.000,00	709.968,15
Vasıflı-Vasıfsız Personel Hizmet Alımı	3.187.037,71	2.533.165,56
Güvenlik Hizmet Alımı	882.757,72	757.690,60
İş Yeri Hekimi Hizmet Alımı	158.841,60	144.903,54
TOPLAM:	7.588.637,03	6.278.781,61

2017 YILINDA:

- 18 Kişilik Temizlik Hizmet Alımı
- 18 Kişi (5 Silahlı+13 Silahsız) Güvenlik Hizmeti Alımı
- 65 Kişi Vasıflı-Vasıfsız Personel Hizmet Alımı
- İş Yeri Hekimi Hizmet Alımı yapılmıştır.

2017 YILI İHALE BİLGİLERİ

DOĞRUDAN TEMİN İLE GERÇEKLEŞTİRİLEN HARCAMALAR CETVELİ

SIRA NO	İHALE MADDESİ	MAL	HİZMET	YAPIM	TOPLAM
1	22/a	249.901,98	0,00	0,00	249.901,98
2	22/b	12.715,93	62.506,16	0,00	75.222,09
3	22/d	269.320,56	54.633,83	0,00	323.954,39
4	3/e	46.077,71	0,00	0,00	46.077,71
TOPLAM		578.016,18	117.139,99	0,00	695.156,17

PAZARLIK USULÜ İLE GERÇEKLEŞTİRİLEN İHALE İŞLEMLERİ CETVELİ

SIRA NO	İHALE MADDESİ	MAL	HİZMET	YAPIM	TOPLAM
1	21/b	0,00	0,00	450.000,00	450.000,00
2	21/f	515.330,69	862.616,60	0,00	1.377.947,29
TOPLAM		515.330,69	862.616,60	450.000,00	1.827.947,29

AÇIK İHALE USULÜ İLE GERÇEKLEŞTİRİLEN İHALE İŞLEMLERİ

SIRA NO	İHALE MADDESİ	MAL	HİZMET	YAPIM	TOPLAM
1	19. Madde	5.424.090,04	669.352,24	53.134.043,24	59.227.485,52
TOPLAM		5.424.090,04	669.352,24	53.134.043,24	59.227.485,52

İMAR VE KENTSEL İYİLEŞTİRME MÜDÜRLÜĞÜ

FAALİYET/PROJE ADI	ÖDENEK	HARCANAN
Görev Giderleri	10.000,00	660,25
Mamul Mal Alımları (Drone ve Netcad Programı Alımı)	250.000,00	245.735,00
Gayrimenkul Alımları ve Kamulaştırması	40.000,00	0,00
Kaçak Yapı Yıkım Prj.	10.000,00	0,00
Haritacılık ve İmar Planı Hizmet Alım Prj.	100.000,00	1.744,00
Köy İmar Planı Yapım Prj.	50.000,00	0,00
TOPLAM:	460.000,00	248.139,25

*227.740,00 TL ile **Drone** , 17.995,00 TL ile **NETCAD Programı** satın alınmıştır.

İMAR VE KENTSEL İYİLEŞTİRME MÜDÜRLÜĞÜ 2017 YILI

FAALİYETLERİ:

İŞİN ADI	ADET	AÇIKLAMALAR
İmar Planı	12	*8 adet Hali Hazır ve Nazım Uygulama İmar Planı yapıldı. *2 adet 18. Madde İmar Uygulaması yapıldı. *2 adet İmar Planı değişikliği yapıldı.
Yapı Ruhsatı	423	
Yapı Kullanma İzin Belgesi	104	
Muhtarlık İzni	78	
İmar Durum Belgesi	470	
Köy Yerleşik Alan Sınırlandırma	3	Köy ve Mahallesi
Köy Yerleşim Alanı Çalışmaları	3	Merkez Yeşildere, Banaz Ulupınar/Fakıdamları Mah.ve Ulubey Köşeler/Sevindikler Mah. tamamlandı.
İfraz, Tevhit, İrtifak Hakkı Yapımı	124	
Kaçak Yapı Tespiti	45	35 tanesi mevzuata uygun hale getirildi.
Kaçak Yapı Cezası	2	
Restorasyon İş	1	Ulubey İnay Hanı Restorasyon ve Çevre Düzenleme İşinin ihalesi yapıldı, devam ediyor.

YOL VE ULAŞIM HİZMETLERİ MÜDÜRLÜĞÜ

FAALİYET/PROJE ADI	ÖDENEK	HARCANAN
Akaryakıt ve Yağ Alımları (Valilik Araçları)	50.000,00	47.002,44
Bakım Onarım Giderleri (Valilik Araçları)	70.000,00	41.813,06
Tüketime Yönelik Mal ve Malzeme Alımları (Akaryakıt ve Yağ Alımları, Yiyecek Alımları)	25.595,93	17.160,51
Görev Giderleri	30.904,07	30.904,07
Hizmet Alımları (Sigorta Giderleri, Taşıt Kiralama Giderleri, İş Makinesi Kiralama Giderleri)	260.000,00	244.091,88
Taşıt Bakım Onarım, İş Makinesi Bakım Onarım Giderleri	786.000,00	752.700,33
Mamul Mal Alımları (Araç Alımları)	933.108,86	933.108,86
Akaryakıt ve Yağ Alımları	3.100.000,00	3.089.267,85
Yol Yapım Giderleri (1. kat, 2. kat asfalt kaplama, Stabilize)	6.887.098,50	6.887.098,50
Yol Bakım ve Onarım Giderleri (Yama, Greyderli Bakım, Malzemeli Bakım, Yük Taşıma)	704.275,54	611.554,08
Trafik İşaret Levhası, Menfez ve Sanat Yapısı Yapılması, Koruge Boru Alımı	666.864,73	554.371,08
TOPLAM:	13.513.847,63	13.209.072,66

YOL VE ULAŞIM HİZMETLERİ MÜDÜRLÜĞÜ TAHSİSLİ ÖDENEKLER

FAALİYET/PROJE ADI	ÖDENEK	HARCANAN
Köylere Yapılacak Yardımlar	1.283.125,28	1.081.063,10
TYP Personel Maaş	4.306.084,97	4.292.824,20
TYP Personel Sigorta Primi	892.896,79	892.896,79
Merkez ve İlçe Köy Yolları Yapım, Bakım ve Onarım Prj.	1.445.559,17	1.036.109,37
Köydes Prj. Koruge Boru Alımı	250.000,00	247.052,78
Köydes Prj. 1. ve 2. Kat Asfalt Kaplama Yama	3.761.955,41	3.514.357,18
Köydes Prj. İş Makinesi ve Taşıt Bakım Onarım	1.000.141,93	999.054,72
Köydes Prj. Personel Hizmet Alımı	768.738,44	485.188,47
Köydes Prj. Akaryakıt Alımı	1.000.000,00	979.864,11
Merkez ve İlçe Köy Yollarına Trafik İşaret Levhası, Menfez ve Koruge Boru Alımı	14.597,18	8.743,80
Yurtiçi Sermaye Transferleri	285.037,95	281.188,12
TOPLAM:	15.008.137,12	13.818.342,64

2017 YILI 1. KAT ASFALT KAPLAMA PROGRAMI			
S.NO	İLÇE	KÖY ADI	KM
1	Merkez	Bozkuş	1,5
2	Merkez	Çevreköy	0,7
3	Merkez	Yeşildere Akkeçili	4,4
4	Merkez	Elmacık	0,5
5	Merkez	Kaşbelen	2,4
6	Merkez	Emirfakı	0,8
7	Merkez	Derbent	0,9
8	Merkez	Derbent Orta Burun	0,9
9	Merkez	Ciğerdede/Sorkun/Belkaya	2
10	Merkez	Ciğerdede Küplemezler	1,45
11	Merkez	Gökçedal/Sarıdere Grp.	2,2
12	Merkez	Gökçedal/Gökdere	0,6
13	Merkez	Paşacıoğlu/Kadılar/Dedeler	5
14	Merkez	Paşacıoğlu/Tatlıpınar/Horozcuk	1,6
15	Merkez	Çamyazı	0,9
16	Merkez	Selendi/Boyalı	4,4
17	Merkez	Dağdemirler	2,1
18	Merkez	Çamyuva	2,4
19	Merkez	Ovacık/Çamyuva	2
20	Banaz	Banazköy	1,2
21	Banaz	Hallaçlar/Düzlüce	2,9
22	Banaz	Yeşilyurt	0,6
23	Eşme	Ahmetler/Hayribey	4
24	Eşme	Kolonkaya İlçe Mrk.	2,5
25	Eşme	Kayalı Güllübağ	1,6
26	Eşme	Güllü Çevre Yolu Sağlık Ocağı Yanı	1,5
27	Eşme	Takmak Kıranköy	5,7
28	Eşme	Dereköy/Kadirçavuşlar	2,7
29	Eşme	Oymalı	2,3
30	Eşme	Bozlar/Alıbey Mh/Doğular Mh.	1,8
31	Eşme	Hamamdere/Çatal	6,5
32	Karahallı	Delihıdırlı Külköy	3,2
33	Karahallı	Külköy	1,4
34	Karahallı	Kaykılılı Buğdaylı	1,6
35	Karahallı	Bekiköy	0,5
36	Karahallı	Kırkyaren	0,4
37	Karahallı	Paşalar	0,4
38	Sivaslı	Ağaçbeyli	1
39	Sivaslı	Azizler/Sindelli Köprüsü	2,1
40	Sivaslı	Ketenlik Horzumlar	3,3

41	Sivaslı	Cinoğlu	0,2
42	Ulubey	Avgan /Külçen	3,9
43	Ulubey	İnay/Merdivenli	0,7
44	Ulubey	Gümüşkol/Kışla	2,1
TOPLAM:			90,85
2017 YILI 2. KAT ASFALT KAPLAMA PROGRAMI			
S.NO	İLÇE	KÖY ADI	KM
1	Merkez	Yoncalı/Susuzören	6,1
2	Merkez	Aktaş-Ürünköy Arası	4,3
3	Merkez	Cuhadarlar Mah./DYİ	7,3
4	Merkez	Belkaya Ana Yol	3
5	Merkez	Dışkaya/Eşme İlçe Hududu	3
6	Merkez	Ortabağ Yolu	6
7	Banaz	Susuz Anayol	6
8	Banaz	Alaba/Hatıpler	3,7
9	Eşme	Takmak Dumanlar Mahallesi	1
10	Eşme	Güllübağ-Alıçlı	7
11	Eşme	Çaykışla-Kula Yolu Arası	3
12	Karahallı	Paşalar	0,5
13	Sivaslı	Budaklar Yayalar Arası	2,1
14	Sivaslı	Azizler/Sazak/Selçikler	3,9
15	Ulubey	Külçen	4,7
16	Ulubey	Ulubey-Omurca Yol Ayrımı	3,9
17	Ulubey	Gümüşkol Maden Arası	1,8
TOPLAM:			67,3

2017 YILI KÖYDES PROGRAMI				
SIRA NO	İLÇE	KÖY ADI	KAPLAMA	KM
1	Merkez	Eynehan/Sarıdere	1.kat	2,5
2	Merkez	Çarıkköy/Kediyünü	1.kat	3
3	Merkez	Aktaş/Dv. Yolu İlt.	1.kat	3,6
4	Merkez	Ulucak/Taşkonak	1.kat	1,6
5	Banaz	Derbent/Dv.Yolu İlt.	1.kat	3,7
6	Banaz	Hasanköy Anayolu	1.kat	0,6
7	Eşme	Ağabey Sandal Mh.	1.kat	5,6
8	Karahallı	Karayakuplu Pepuza	1.kat	1
9	Ulubey	Kışla Küçükilyaşlı	1.kat	2
TOPLAM:				23,6

PROTOKOL İLE YAPILAN İŞLER				
SIRA NO	İLÇE	KÖY ADI	KAPLAMA	KM
1	Eşme	Eşme Belediyesi	1.kat	1,3
2	Eşme	Eşme KHGB Güneyköy Cevizli	1.kat	2,5
3	Eşme	Eşme KHGB Uluyayla	1.kat	0,9
4	Eşme	Eşme KHGB Kazaklar	1.kat	0,6
5	Sivaslı	Pınarbaşı Belediyesi	1.kat	4
6	Ulubey	Ulubey Belediyesi	2.kat	5
7	Ulubey	Ulubey Blaundus Antik Kenti	1.kat	1,2
TOPLAM:				15,5

UŞAK BELEDİYESİ İLE PROTOKOLLE YAPILAN BSK ASFALT PROGRAMI				
SIRA NO	İLÇE	KÖY ADI	KAPLAMA	KM
1	Merkez	Koyunbeyli Grp Yolu	BSK	1,4
2	Merkez	Hacıkadem Köy Yolu	BSK	1
3	Karahallı	Paşalar Köyü Dere Mh.	BSK	2,7
4	Sivaslı	Tatar-Yayalar	BSK	7
TOPLAM:				12,1

2017 YILI SANAT YAPILARI			
SIRA NO	İLÇE	YERİ	GENEL BİLGİLER
1	Merkez	Taşkonak Ulucak Köyleri arasına çift gözlü menfez yapım işi	2.0*2.0 ebatlarında tek gözlü 10m uzunluğunda
2	Banaz	Hatıpler Köyü köprü yapımı	10*6.40 ebatlarında 17.40 m uzunluğunda köprü
3	Eşme	Uluyayla-Köylüoğlu arası dökme menfez yapım işi	3.0*3.0 ebatlarında tek gözlü 14m uzunluğunda
4	Eşme	Poslu Köyü yerinde dökme menfez yapımı	3.0*4.0 ebatlarında tek gözlü 14m uzunluğunda

2017 YILI ASFALT KAPLAMA İŞLERİ		KM
1	ÖZEL İDARE PROGRAMI	158,15
2	KÖYDES PROGRAMI	23,6
3	PROTOKOL	15,5
4	BSK SICAK ASFALT	12,1
TOPLAM:		209,35

2017 Yılında;

*** Köy Yollarında Asfalt Kaplama, Bakım ve Onarım Çalışmaları Yapılması**

Kapsamında;

- 90,85 km 1. kat asfalt kaplama, 67,3 km 2. kat asfalt kaplama, 60 km stabilize kaplama yapılmıştır.

- 6500 m3 asfalt yama, greyderli bakım onarım yapılmış, akaryakıt ve madeni yağ alımı, kalyak alımı yapılmış ve asfalt nakliye giderleri karşılanmıştır.

*** Köy Yollarında Alt ve Üst Yapı İyileştirme Çalışmaları Yapılması**

Kapsamında;

- 37 yerde prefabrik kutu menfez, 3 köyde yerinde dökme menfez ve 1 köprü yapılmıştır.

- Korige boru döşemesi ile trafik işaret ve isim levhası alımı yapılmıştır.

*** İdareimiz Hizmetlerinin Etkin ve Verimli Yürütülmesi İçin Gerekli Olan İş**

Makinelerinin ve Araçların Temin Edilmesi Kapsamında;

- 20 adet Galvanizli Çekilir Tip İtfaiye Tankeri , akaryakıt pompaları altyapısı ve otomasyon alımı yapılmış, ihtiyaç duyulan iş makineleri ve araç kiralama işleri gerçekleştirilmiştir.

*** İş Makinelerinin ve Taşıtların Verimliliğinin Arttırılması ve Etkin**

Kullanımının Sağlanması Kapsamında;

- İş makinesi ve taşıt bakım onarımları yapılmış ve sigorta giderleri karşılanmıştır.





DIŞ İLİŞKİLER MÜDÜRLÜĞÜ

DIŞ İLİŞKİLER MÜDÜRLÜĞÜ İL ÖZEL İDARESİ ÖDENEĞİ

FAALİYET/ PROJE ADI	ÖDENEK	HARCANAN
İl Emniyet Müdürlüğü Menkul Mal, Gayrimaddi Hak Alım, Bakım ve Onarım Giderleri	51.000,00	49.560,00
Emniyet Müdürlüğü fiber alt yapı oluşturulması	100.000,00	0,00
Mobese	405.873,71	405.873,71
Jandarma Komutanlığı Köylerde Mobese	70.000,00	0,00
Sağlık Müdürlüğü Kanser Tarama Tır Alımı	124.438,08	124.438,08
Gençlik ve Spor Müdürlüğü Spor Malzemesi Alımı	100.000,00	99.887,08
Tüketime Yönelik Mal ve Malzeme Alımları (Milli Eğitim Yakacak, Kırtasiye, Temizlik Malzemesi, Akaryakıt , Spor Malzemesi Giderleri)	620.000,00	594.219,20
Hizmet Alımları (Milli Eğitim Proje, Posta, Telefon, İnternet, Sigorta Giderleri)	501.856,40	312.740,27
Menkul Mal, Gayrimaddi Hak Alım, Bakım ve Onarım Giderleri (Milli Eğitim Taşıt Bakım Onarım, Makine Teçhizat Bakım Onarım Giderleri ve Bilgisayar Alımları)	86.000,00	80.847,52
Milli Eğitim Okul Bakım Onarım Giderleri	1.582.495,78	1.321.283,06
Milli Eğitim Okul Mefruşat Alımları	250.000,00	249.662,92
Milli Eğitim İlan Giderleri	150.000,00	141.998,36
Milli Eğitim Kamulaştırma	3.129.307,29	1.198.673,01
Milli Eğitim Depreme Karşı Güçlendirme	351.154,95	0,00
Milli Eğitim Banaz Derbent Okul İnşaatı	359.872,56	146.074,56
Milli Eğitim Merkez Mavişehir 12 Derslikli Okul İnş.	4.063.234,65	787.682,00
Banaz Cumhuriyet Ortaokulu Spor Salonu Yapım işi	825.000,00	0,00
Milli Eğitim Ortaöğretim Spor Salonu İnş.	721.997,69	504.832,00
Alper Günbayram Ortaokulu Spor salonu Yapımı	825.000,00	0,00
Cumhuriyet Mahallesi Okul Yapım İşİ	4.500.000,00	0,00
Milli Eğitim Ortaöğretim Mamul Mal Alımları	24.000,00	17.562,96
TOPLAM:	18.817.231,11	6.035.334,73

DIŞ İLİŞKİLER MÜDÜRLÜĞÜ TAHSİSLİ ÖDENEKLER		
FAALİYET/ PROJE ADI	ÖDENEK	HARCANAN
112 Acil Çağrı Numarası Prj. Tüketime Yönelik Mal ve Malzeme Giderleri	201.023,53	85.788,66
112 Acil Çağrı Numarası Prj. Hizmet Alımları	135.412,25	33.613,03
112 Acil Çağrı Numarası Prj.(Menkul Mal, Gayrimaddi Hak Alım, Bakım ve Onarım Giderleri)	63.925,37	18.290,00
Emniyet Müdürlüğü (Tüketime Yönelik Mal ve Malzeme Giderleri)	54.562,22	32.793,53
Emniyet Müdürlüğü (Menkul Malların Büyük Onarım Giderleri)	340.000,00	85.698,68
Emniyet Müdürlüğü Hizmet Binası Yapım, Bakım, Onarım Prj.	18.841.275,68	11.723.858,67
Emniyet Müdürlüğü Cumhuriyet Polis Merkezi Amirliği Hizmet Binası Yapım Prj.	119.784,61	119.771,34
MOBESE	93.289,28	92.988,25
Elmalıdere Polis Lojmanları Bakım ve Onarım Prj.	91.486,00	91.484,46
Merkez ve İlçe Jandarma Komutanlıkları Yapım, Bakım ve Onarım Prj.	67.263,21	62.882,55
Banaz Devlet Hastanesi Tıbbi Cihaz ve Malzeme Alm. Prj.	23.875,26	22.147,42
Sağlık Müdürlüğü (Gayrimenkul Büyük Onarım Giderleri)	1.045.431,55	953.686,28
Sağlık Müdürlüğü Hizmet Binası İnş.	1.595.666,17	1.215.860,36
Anaokulları (Tüketime Yönelik Mal ve Malzeme Giderleri)	167.678,81	54.962,90
Anaokulları (Hizmet Alımları)	74.194,18	5.898,25
Anaokulları(Menkul mal, Gayrimaddi Hak Alım, Bakım ve Onarım Giderleri)	8.294,69	2.231,00
Anaokulları(Gayrimenkul Mal Bakım ve Onarım Giderleri)	22.042,65	5.897,05
Anaokulları (Donatım Giderleri)	30.702,03	29.092,90
Milli Eğitim (Tüketime Yönelik Mal ve Malzeme Alımları)	628.946,49	223.669,83
Milli Eğitim (Hizmet Alımları)	627.433,28	605.251,83
Milli Eğitim (Menkul Mal, Gayrimaddi Hak Alım, Bakım ve Onarım Giderleri)	22.263,20	3.188,08
Milli Eğitim (Gayrimenkul Mal Bakım ve Onarım Giderleri)	391.023,41	37.382,04

FAALİYET/ PROJE ADI	ÖDENEK	HARCANAN
Milli Eğitim (Donatım Giderleri)	260.915,57	250.075,82
Milli Eğitim (Milli Eğitim Gayrimenkul Büyük Onarım Giderleri)	660.684,03	473.843,24
Sivaslı 16 Derslikli Temel Eğitim Okulu İnş.	49.952,74	49.952,74
Karahallı İlçesi Ortaokul İnş.	1.142.071,67	1.082.253,18
İkili Eğitime Son Verme Prj.	3.000.000,00	8.614,00
Ortaöğretim Hizmetleri (Gayrimenkul Mal Bakım ve Onarım Giderleri)	8.910,01	5.191,41
Ortaöğretim Hizmetleri(Gayrimenkul Büyük Onarım Giderleri)	1.436.542,66	641.135,21
24 Derslikli Borsa İstanbul Anadolu Lisesi İnş.	3.212.186,52	3.212.186,51
Merkez Özel Eğitim Okulu Prj.	1.950.000,00	1.451.057,34
Mesleki ve Teknik Eğitim Genel Müdürlüğü Hizmetleri	1.221.248,40	698.470,70
Merkez İmam Hatip Lisesi İnş.	1.105.631,11	822.255,15
Merkez Kız Meslek Lisesi İnş.	4.851.216,41	199.014,35
Eşme Mesleki ve Teknik Anadolu Lisesi İnş.	2.232.249,00	1.835.584,38
Karahallı Çok Programlı Lise Yapım İşi	993.750,00	4.130,00
Hayat Boyu Öğrenme Genel Müdürlüğü Hizmetleri	540.744,79	207.760,43
Merkez Halk Eğitim Merkezi İnş.	687.628,12	687.628,12
Eğitime Yardımcı Hizmetler(Gayrimenkul Mal Bakım ve Onarım Giderleri)	206.221,10	99.220,07
Eğitim Hizmetleri (Gayrimenkul Büyük Onarım Giderleri)	1.850.000,00	1.471.338,93
TOPLAM:	49.956.305,93	28.706.148,69

2017 YILI OKUL YAPIM, BAKIM, ONARIM İŞLERİ	
İLÇESİ	İŞİN ADI
Merkez	Elmalidere Spor Salonu Yapım İşi
Merkez	24 derslikli Borsa İstanbul Anadolu Lisesi yapım işi
Merkez	İmam Hatip Ortaokulu konferans salonu yapım işi
Merkez	Kılcan Köyü İlkokulu eğitim binası genel onarım ve okul bahçesine basket sahası yapım işi
Merkez	İmam Hatip Lisesi kapalı basketbol sahası yapım işi
Merkez	12 derslikli Halk Eğitim Merkezi yapım işi
Merkez	Ayşe Ana Mesleki ve Teknik Anadolu Lisesi çevre düzenleme işi
Merkez	Derbent Ortaokulu eğitim binası sınıf kapılarının değiştirilmesi ve okul bahçesine taş döşeme işi
Merkez	Fevzi Çakmak Kız İmam Hatip Lisesi okul binası ve pansiyon bakım onarım işi
Merkez	İzzettin Çalışlar Lisesi bakım onarım işi
Merkez	Mehmetçik ve Yenişehir İlkokulu, Aşağıkaracahisar Ortaokulu elektrik tesisatı yapım işi
Merkez	Vala Gedik Özel Eğitim Mesleki Eğitim Merkezi Binasına engelli asansörü ve engelli tuvaleti yapım işi, Merkez Vala Gedik Özel Eğitim ilk-ortaokulu eğitim binası engelli asansörü ve engelli tuvaleti yapım işi
Merkez	Eşe ve Halil Erdoğan Ortaokulu dış cephe boya işi
Merkez	İmam Hatip Ortaokulu Eğitim Binası duvarlarına mozaik kaplama yapım işi
Merkez	Bozkuş Köyü Ortaokulu Eğitim Binası tuvaletlerinin ve giriş merdiveninin onarım işi
Merkez	Mehmet Akif Ersoy Ortaokulu Eğitim Binası elektrik tesisatının yenilenmesi ve bina iç cephe boyasının yapılması işi
Merkez	Fatih Sultan Mehmet Mesleki ve Teknik Anadolu Lisesi bakım onarım işi
Merkez	Ertuğrul Gazi Anadolu İmam Hatip Lisesi bahçesinin pansiyon ve eğitim binası arasına sportif faaliyet alanı düzenlenmesi işi
Merkez	Cumhuriyet İlkokulu, Hasan Hilmi İlkokulu bakım onarım işi
Merkez	Atatürk İlkokulu doğalgaz dönüşüm işi
Merkez	Spor Lisesi Eğitim Binasının bahçesine plaj voleybolu ve sentetik saha yapılması işi

Merkez	Hakkı Kabaklarlı Anaokulu çatı onarım işi
Merkez	Atatürk İlkokulu genel bakım onarım ve elektrik tesisatı yenilenmesi işi
Merkez	Kız Anadolu İmam Hatip Lisesi bina iç dış cephe boya işi
Merkez	Şehit Mehmet Çetin İmam Hatip Ortaokulu onarım işi
Merkez	Sultan Halil Yiğit Mesleki ve Teknik Anadolu Lisesi katı yakıttan doğalgaza dönüşüm işi
Merkez	Spor Lisesi doğalgaz dönüşüm işi
Merkez	Şehit Mehmet Çetin İmam Hatip Ortaokulu doğalgaz tadilatı yapım işi
Merkez	Murat Arıttürk Mesleki Eğitim Merkezi iç cephe boyası yapım işi
Banaz	Anadolu İmam Hatip Lisesi çevre düzenleme işi
Banaz	Halime ve Ali Kaya Ortaokulu bahçe düzenlemesi yapım işi
Banaz	Susuz Köyü İlk/Ortaokul Bahçesine tuvalet yapılması işi
Karahallı	12 derslikli okul yapım işi
Sivash	Samatlar Köyü İlkokulu bahçe duvarı yenilenmesi ve kömürlük çatısı onarım işi
Ulubey	Ümmü Baykan Anadolu İmam Hatip Lisesi bakım onarım işi
Ulubey	Mesleki ve Teknik Anadolu Lisesi bakım onarım işi
Ulubey	Avgan Kasabası İlk-Ortaokulu depreme karşı güçlendirme işi

2017 YILINDA EMNİYET VE JANDARMA ALANINDA YAPILAN FAALİYETLER

- Emniyet Müdürlüğü Kaçakçılık ve Organize Suçlarla Mücadele Şube Müdürlüğünde kullanılmak üzere bilgisayar alımı yapılmıştır.
- Merkez ve İlçelerde 64 Köyün Mobese bakım onarımı için malzeme alımı yapılmıştır.
- Merkez 140 daireli Elmalıdere Polis Lojmanları kalorifer tesisatı ve kazan değişim işi yapılmıştır.

2017 YILINDA GENÇLİK VE SPOR ALANINDA YAPILAN FAALİYETLER

Gençlik ve Spor İl Müdürlüğü tarafından amatör spor kulüplerine dağıtılmak üzere spor malzemesi alınmıştır.

2017 YILINDA SAĞLIK ALANINDA YAPILAN FAALİYETLER	
İLÇESİ	İŞİN ADI
Merkez	İl Sağlık Müdürlüğü Hizmet Binası, Lab. Ve Gör. Merkezi Binası yıkımı ve İl Sağlık Müdürlüğü Hizmet Binası yapım işi
Merkez	Yenişehir Köyü sağlık evi onarım işi
Merkez	Eğlence Köyü sağlık evi onarım işi
Merkez	Karakuyu Köyü sağlık evi onarım işi
Merkez	Bozkuş Köyü ASM bakım onarım işi
Merkez	Halk Sağlığı Merkezi Laboratuvar Binası Isı Yalıtım çatı-bina çevr.zemin yüz.
Banaz	Yazıtepe Köyü ASM bakım onarım işi
Banaz	Yenice Köyü Sağlık Ocağı ve Lojman onarım işi
Eşme	Toplum Sağlığı Merkezi onarım
Sivaslı	Ağaçbeyli Sağlık Evi onarım
Sivaslı	Erice Köyü sağlık evi onarım
Sivaslı	Tatar Köyü sağlık evi onarım
Ulubey	Büyükkayalı Köyü sağlık evi onarım
Ulubey	Entegre Devlet Hastanesi yemekhane bakım onarım işi
- Halk Sağlığı hizmetlerinde kullanılmak üzere 1 adet kanser tarama aracı alınarak Sağlık Müdürlüğüne teslim edilmiştir.	

MALİ HİZMETLER MÜDÜRLÜĞÜ

KATILIM PAYLARI:

FAALİYET/PROJE ADI	ÖDENEK	HARCANAN
Uşak Çevre Birliğine Katılım Payı	62.000,00	62.000,00
Karahallı Organize Sanayi Katılım Payı	30.000,00	30.000,00
Özel İdare 5449 Sayılı Kalkınma Ajansına Yardım	560.270,00	560.269,04
Vilayetler Hizmet Birliğine Katılım Payı	560.270,00	560.270,00
TOPLAM:	1.212.540,00	1.212.540,00

2017 Yılında Mali Hizmetler Müdürlüğünce Hazırlanan:

- Yevmiye Adedi: 6096
- Ödeme Emri Belgesi: 5936
- 2017 Yılında 119 adet Teminat Mektubu alınmış, alınan 119 Teminat Mektubundan 15 adedi iade edilmiş olup, 2017 Yılında iade edilen toplam Teminat Mektubu sayısı 88 'dir.

DİĞER FAALİYETLER:

- 2016 Yılı Faaliyet Raporu hazırlandı ve İl Genel Meclisi tarafından onaylandı.
- 2016 Yılı Kesin Hesabı hazırlandı ve İl Genel Meclisi tarafından onaylandı.
- 2018 Yılı Performans Programı hazırlandı ve İl Genel Meclisi tarafından onaylandı.
- 2018 Yılı Bütçesi hazırlandı ve İl Genel Meclisi tarafından onaylandı.

KÖYLERE HİZMET GÖTÜRME BİRLİKLERİNE YAPILAN YARDIMLAR

İLÇE	FAALİYET ADI	HARCAMA
BANAZ	Yol Yapım Giderleri	200.000,00
	Kanalizasyon Tesisi Yapımı	78.000,00
KARAHALLI	Yol Yapım Giderleri	430.000,00
	Kanalizasyon Tesisi Yapımı	107.000,00
SİVASLI	Yol Yapım Giderleri	400.000,00

BANAZ İLÇE ÖZEL İDARE MÜDÜRLÜĞÜ

FAALİYET/PROJE ADI	ÖDENEK	HARCANAN
Tüketime Yönelik Mal ve Malzeme Alımları	1.000,00	994,74
Hizmet Alımları	3.000,00	324,50
Personel Giderleri	167.000,00	154.802,86
Köylere Yardım	25.000,00	25.000,00
Kanalizasyon Yapımı için KHGB'ne Yardım	78.000,00	78.000,00
Yol Yapım Bakım ve Onarımı İçin KHGB'ne Yardım	200.000,00	200.000,00
Katı Atıklar Konusunda Düzenli Çöp Toplama Çalışması	45.000,00	0,00
Hizmet Alımları (Milli Eğitim Telefon, İnternet , İlan Giderleri vb.)	30.000,00	27.829,79
Okul bakım Onarım Giderleri	200.000,00	199.892,36
TOPLAM:	749.000,00	686.844,25

EŞME İLÇE ÖZEL İDARE MÜDÜRLÜĞÜ

FAALİYET/PROJE ADI	ÖDENEK	HARCANAN
Tüketime Yönelik Mal ve Malzeme Alımları	4.501,88	4.340,08
Hizmet Alımları	3.500,00	2.960,25
Personel Giderleri	132.650,00	63.726,45
Özel İdare Köylere Yapılacak yardımlar	25.000,00	24.907,50
Hizmet Alımları (Milli Eğitim Telefon, İnternet , İlan Giderleri vb.)	30.000,00	16.861,54
Okul bakım Onarım Giderleri	200.000,00	199.977,13
TOPLAM:	395.651,88	312.772,95

KARAHALLI İLÇE ÖZEL İDARE MÜDÜRLÜĞÜ

FAALİYET/PROJE ADI	ÖDENEK	HARCANAN
Personel Giderleri	105.000,00	78.235,96
Hizmet Alımları	3.000,00	561,00
Özel İdare Köylere Yapılacak Yardımlar	15.000,00	15.000,00
Kanalizasyon Yapımı İçin KHGB'ne Yardım	107.000,00	107.000,00
Yol Yapım, Bakım ve Onarımı İçin KHGB'ne Yardım	430.000,00	430.000,00
Katı Atıklar Konusunda Düzenli Çöp Toplama Çalışması	18.000,00	17.788,50
Okul Bakım Onarım Giderleri	316.000,00	110.831,55
TOPLAM:	994.000,00	759.417,01

SİVASLI İLÇE ÖZEL İDARE MÜDÜRLÜĞÜ

FAALİYET/PROJE ADI	ÖDENEK	HARCANAN
Tüketime Yönelik Mal ve Hizmet Alımları	1.000,00	980,05
Hizmet Alımları	3.000,00	296,00
Menkul Mal, Gayrimaddi Hak Alım, Bakım ve Onarım Giderleri	1.000,00	442,50
Personel Giderleri	92.500,00	63.740,80
Yol Yapım ,Bakım ve Onarımı için KHGB'ne Yardım	400.000,00	400.000,00
Katı Atıklar Konusunda Düzenli Çöp Toplama Çalışması	32.700,00	13.664,40
Hizmet Alımları (Milli Eğitim Telefon, İnternet , İlan Giderleri vb.)	30.000,00	1.352,66
Okul Bakım, Onarım Giderleri	302.000,00	206.877,60
TOPLAM:	862.200,00	687.354,01

ULUBEY İLÇE ÖZEL İDARE MÜDÜRLÜĞÜ

FAALİYET/PROJE ADI	ÖDENEK	HARCANAN
Tüketime Yönelik Mal ve Malzeme Alımları	3.000,00	792,96
Hizmet Alımları	2.500,00	1.152,50
Personel Giderleri	92.500,00	86.446,09
Özel İdare Köylere Yapılacak Yardımlar	15.000,00	15.000,00
Katı Atıklar Konusunda Düzenli Çöp Toplama Çalışması	39.500,00	38.991,64
Okul Bakım Onarım Giderleri	150.000,00	149.984,82
TOPLAM:	302.500,00	292.368,01

2017 YILINDA İDAREMİZ BÜTÇESİNDEN İLÇE KÖYLERİNE YAPILAN YARDIMLAR

SIRA NO	İLÇESİ	KÖY ADI	İŞİN ADI	YARDIM MİKTARI
1	Banaz	Hatıpler	Çok Amaçlı Salon Yapım İşİ	7.500,00
2	Banaz	Alaba	İstinat Duvarı ve Demir Korkuluk Yapım İşİ	7.500,00
3	Banaz	Kızılcaören	Köy Konağı Çatı Onarım İşİ	5.000,00
4	Banaz	Muratlı	Köy Konağı Bakım Onarım İşİ	5.000,00
TOPLAM:				25.000,00
1	Eşme	Aydınlı	Kilitli Parke Taşı	5.310,00
2	Eşme	Karaahmetli	Kilitli Parke Taşı	6.637,50
3	Eşme	Kayalı	Kilitli Parke Taşı	5.310,00
4	Eşme	Takmak	Çok Amaçlı Salon çelik çatı işinin zemin betonun atılması	7.650,12
TOPLAM:				24.907,62
1	Ulubey	Çamlıbel	Muhtarlık Binası Bakım Onarım İşİ	7.000,00
2	Ulubey	Gedikler	Köy Konağı Bakım Onarım İşİ	8.000,00
TOPLAM:				15.000,00

2017 YILINDA TAHSİSLİ ÖDENEK İLE YAPILAN KÖY YARDIMLARI

SIRA NO	KÖY ADI	İŞİN ADI	ÖDENEK
1	Sorkun Köyü	Köy Konağı yanı mutfak yapımı	8.000,00
2	Beylerhan Köyü	Muhtarlık Binası bakım onarımı	8.000,00
3	Ovademirler Köyü	İçmesuyu sondaj yapımı	8.000,00
4	Yapağılar Köyü	Düğün Salonu bakım onarımı	8.000,00
5	Sarıdere Köyü	Cami Müştemilatı bakım onarımı	8.000,00
6	Muratlı Köyü	Cami Müştemilatı bakım onarımı	6.000,00
7	Çarıkköy	Köy Konağı bakım onarımı	5.000,00
8	Ciğerdede Köyü	İçmesuyu Tesisi bakım onarımı	3.000,00
9	Çukurağıl Köyü	Köy Konağı bakım onarımı	8.000,00
10	Saraycık Köyü	Köy Konağı bakım onarımı	7.880,00
11	Hatıplar Köyü	Muhtarlık Ek Bina yapımı	5.000,00
12	Derbent Köyü	Selektör Binası ve Köy Konağı bakım onarımı	5.000,00
13	Eynihan Köyü	Cami Müştemilatı bakım onarımı	7.652,68
14	Karabeyli Köyü	Köy Konağı bakım onarımı	8.000,00
15	Derbent Köyü	Gençlik Merkezi bakım onarımı	8.000,00
16	Elmacık Köyü	Köy İmamevi bakım onarımı	8.000,00
17	Hocalar Köyü	Köy Konağı bakım onarımı	8.000,00
18	Aktaş Köyü	Köy Konağı bakım onarımı	8.000,00
19	Eskisaray köyü	Yemekhane bakım onarımı	8.000,00
20	Boz Köyü	Köy İmamevi bakım onarımı	8.000,00
21	Mollamusa Köyü	Köy İmamevi bakım onarımı	8.000,00
22	Bozkuş Köyü	Spor Salonu ek bina bakım onarımı	8.000,00
23	Güre Köyü	Mezarlık Duvarı ve tel örgü yapımı	8.000,00
24	Boyalı Köyü	Köy Konağı bakım onarımı	6.667,00
25	Çamyazı Köyü	Cami Müştemilatı bakım onarımı	8.000,00
26	Yaşamışlar Köyü	Köy Konağı bakım onarımı	8.000,00
27	Kısıık Köyü	Köy Konağı bakım onarımı	8.000,00
28	Karlık Köyü	Cami Müştemilatı bakım onarımı	8.000,00

29	Dağdemirler Köyü	Cami Müştemilatı bakım onarımı	8.000,00
30	Alfaklar Köyü	Köy Konağı ve Çok Amaçlı Salon çatı onarım işi	20.000,00
31	Alfaklar Köyü	Köy Konağı ve Çok Amaçlı Salon çatı onarım işi	10.000,00
32	Kıranköy	Köy içi parke taşı bakım onarımı	5.310,00
33	Yenice Köyü	Cami Müştemilatı ve Kuran Kursu bakım onarımı	28.307,20
34	Ulupınar Köyü	Cami Müştemilatı bakım onarımı	4.000,00
35	Reşadiye Köyü	Cami Müştemilatı bakım onarımı	4.840,90
36	Karaköse Köyü	Cami Müştemilatı bakım onarımı	7.128,00
37	Boz Köyü	Köy Konağı bakım onarımı	8.000,00
38	Hatıplar Köyü	Muhtarlık Binası bakım onarımı	5.000,00
39	Belkaya Köyü	Köy Konağı bakım onarımı	8.000,00
40	Paşacıoğlu Köyü	Atlı cirit sahası kumlanması işi	10.681,24
41	Ovademirler Köyü	Cami Müştemilatı bakım onarımı	8.000,00
42	Banaz Köyü	Kuran Kursu ve Sağlık Ocağı bakım onarımı	8.000,00
43	Yapağılar Köyü	Düğün Salonu bakım onarımı	8.000,00
44	Ketenlik Köyü	Cami Bahçesi bakım onarımı	9.999,32
45	Güneli Köyü	Köy Okulu bakım onarımı	8.000,00
46	Üçkuyular Köyü	Köy Konağı bakım onarımı	8.000,00
47	Azizler Köyü	Cami ve cami avlusunun bakım ve onarımı	10.000,00
48	Karacahisar Köyü	Köy Konağı bakım onarımı	6.619,00
49	Sarıdere Köyü	Köy Okulu bakım onarımı	8.000,00
50	Kediyünü Köyü	Cami Müştemilatı bakım onarımı	8.000,00
51	Zahman Köyü	Köy Konağı bakım onarımı	8.000,00
52	Ormandamı Köyü	Cami Lojmanı bakım onarımı	8.000,00
53	Gürlek Köyü	Köy wc bakım onarımı	6.970,26
54	Gökçetepe Köyü	Cami Lojmanı bakım onarımı	8.028,72
55	Budaklar Köyü	Cami Müştemilatı bakım onarımı	9.994,60
56	Kırka Köyü	Köy Konağı bakım onarımı	7.000,00
57	Selvioğlu Köyü	Sosyal Tesis bakım onarımı	8.000,00
58	Kayağıl Köyü	Çok Amaçlı Salon bakım onarımı	7.911,90
59	Kavacık Köyü	Cami Müştemilatı bakım onarımı	8.000,00

60	Balcıdamı Köyü	Cami Müştemilatı bakım onarımı	8.000,00
61	Çukurağıl Köyü	Düğün Salonu bakım onarımı	8.000,00
62	Paşacıoğlu Köyü	Köy Okulu bakım onarımı	10.000,00
63	İlyaslı Köyü	Çok Amaçlı Salon bakım onarımı	8.000,00
64	Köprübaşı Köyü	Okul Lojmanı bakım onarımı	6.705,14
65	Çamyazı Köyü	Cami bakım onarımı	8.000,00
66	Örencik Köyü	Kuran Kursu bakım onarımı	20.000,00
67	Kılcan Köyü	Muhtarlık Binası bakım onarımı	8.000,00
68	Karlık Köyü	Köy Konağı bakım onarımı	4.980,00
69	Karaboyalık Köyü	Okul tadilatı bakım onarımı	8.000,00
70	Çukurağıl Köyü	Sundurma yapımı	8.000,00
71	Hacım köyü	Cami bakım onarımı	8.000,00
72	Eskisaray Köyü	Köy Konağı bakım onarımı	8.000,00
73	İkisaray Köyü	Çok Amaçlı Salon bakım onarımı	7.997,45
74	İshaklar Köyü	Muhtarlık Odası ve yangın tankeri koruma yapımı	8.000,00
75	Kapancık Köyü	Okul Binası bakım onarımı	8.000,00
76	Derbent Köyü	Şehit Mezarlığı yapımı	7.750,00
77	Ortabağ Köyü	Mezarlık bakım onarımı	8.000,00
78	Şükraniye Köyü	Çocuk Parkı bakım onarımı	8.000,00
79	Üçkuyular Köyü	Köy giriş tabelası yapım işi	8.000,00
80	Buğdaylı Köyü	Köy giriş tabelası yapım işi	8.000,00
81	Samatlar Köyü	Cami Müştemilatı bakım onarımı	8.587,50
82	Halil Efendi Çiftliği Köyü	Okul Binası bakım onarımı	8.000,00
83	Kapaklar Köyü	Köy Konağı bakım onarımı	7.500,00
84	Akarca Köyü	Cami bakım onarımı	8.000,00
85	Ovacık Köyü	Köy Konağı bakım onarımı	8.000,00
86	Çiftlik Köyü	Okul bakım onarımı	16.000,00
87	Kökez Köyü	Muhtarlık Binası bakım onarımı	8.000,00
88	Uluşınar Köyü	Köy Muhtarlık Tuvaleti bakım onarımı	8.000,00
89	Yavu Köyü	Köy Konağı bakım onarımı	8.000,00
90	Çınarcık Köyü	Cami bakım onarımı	8.000,00

91	Çögürlü Köyü	Köy Konağı bakım onarımı	3.000,00
92	Bağbaşı Köyü	Cami bakım onarımı	8.000,00
93	Muharremşah Köyü	Cami Lojmanı bakım onarımı	6.465,61
94	Yeniköy Köyü	Cami Müştemilatı bakım onarımı	8.000,00
95	Çaykışla Köyü	Cami bakım onarımı	8.000,00
96	Günyaka Köyü	Düğün Salonu bakım onarımı	8.000,00
97	Ayrancı Köyü	Su kanalı bakım onarımı	8.000,00
98	Hamamdere Köyü	Cami bakım onarımı	8.000,00
99	Zahman Köyü	Köy Lavabo bakım onarımı	8.000,00
100	Derbent Köyü	Cami Müştemilatı bakım onarımı	8.000,00
101	Baltalı Köyü	Cami Müştemilatı bakım onarımı	8.000,00
102	Çamyuva köyü	Muhtarlık Binası bakım onarımı	8.000,00
103	İlyaslı Köyü	Köy su deposu bakım onarımı	8.000,00
104	Gökçedal Köyü	Cami Müştemilatı bakım onarımı	8.000,00
105	Güllüçam Köyü	Muhtarlık Binası bakım onarımı	8.000,00
106	Gücer Köyü	Köy Konağı, Cami ve Kuran Kursu bakım onarımı	8.000,00
107	Sirge köyü	Cami Lojmanı bakım onarımı	8.000,00
108	Yoncalı Köyü	Köy Evi yapım işi	15.000,00
109	Ortaköy Köyü	Cami Müştemilatı bakım onarımı	8.000,00
110	Ürünköy Köyü	Düğün Salonu bakım onarımı	8.000,00
111	Dışkaya Köyü	Köy Tüzel Kişiliğine ait olan cenaze römork alımı	8.000,00
112	Belkaya Köyü	İmam evi bakım onarımı	8.000,00
113	Gökçedal Köyü	Okul Binası bakım onarımı	8.000,00
TOPLAM:			929.976,52

2- PERFORMANS SONUÇLARI TABLOSU		
PERFORMANS HEDEFİ	FAALİYET	GERÇEKLEŞEN
Köylerimizin sağlıklı içme suyuna kavuşturulması	İçme suyu tesisi yapımı	Ulucak içme suyu tesisi, Kaşbelen Kuşoğlanlar mah. ve Eşme Emirli içmesuyu sondaj, Paşacıoğlu sondaj
	İçme suyu depo yenileme	2 adet 150 m3 gömme depo tadilatı, İlyaslı, Çamyazı, Yavu içmesuyu arıtma tesisi depoları yapılmıştır.
	İçme suyu tesisleri bakım onarımı için malzeme alımı	Bakım ve onarımlar için boru ve fitinks malzeme alınmıştır.
Köylerimizde kanalizasyon çalışmaları yapılması	Kanalizasyon tesisi yapımı	Merkez Taşkonak Duruhocalar Mah., Kırka Foseptik ve tahliye, Derbent kga kanalizasyon tesisi yapımı işi, Elmacık kga tamirat yapımı,Dümenler Depremevleri Mah.kanalizasyon tesisi ve 500 kişilik foseptik, Güllü 1500 kişilik foseptik, Delihıdırlı ek kanalizasyon, Ağaçbeyli ek kanalizasyon tesisi yapılmıştır.
	Kanalizasyon tesisleri bakım onarımları için malzeme alımı	Bakım ve onarımlar için koruge boru, muayene bacası takımı vs. alınmıştır.
Katı atıkların mevzuata uygun olarak toplanması ve bertaraf edilmesi	Konteynır alımı	329 adet 400 lt'lik konyetnır alınmıştır.
	İşçi ve akaryakıt alımı	10 personel hizmet alımı yapıldı.
	İş güvenliği malzemesi alımı	İş Güvenliği malzemesi alınmıştır.
Köylerimizde sosyal altyapının geliştirilmesi	Spor aleti alımı	1 adet fitness grubu alınmıştır.
	Bekleme durağı yapımı	4 adet bekleme durağı alındı.
	Çocuk oyun grubu	8 adet metal ikili salıncak alınmış ve kurulumu yapılmıştır.
	Çevre Düzenleme	3 köyde çocuk oyun grubu etrafına tel çit çevrilmiştir.

PERFORMANS HEDEFİ	FAALİYET	GERÇEKLEŞEN
Köylerimizde sosyal altyapının geliştirilmesi	Bank alımı	68 adet bank alındı.
	Piknik Masası alımı	34 adet piknik masası alındı.
Köylerimizde eko turizm projesinin uygulanması	Köy piknik alanı düzenlemesi yapılması	İlyaslı Köyü Işılak Mevkii Piknik Alanı tel çit yapım işi tamamlanmıştır.
	Araç alımı	4 adet motorlu tırpan ve çeşitli bakım-onarım araç gereçleri alınmıştır.
Çevre Birliğine Üyelik Aidatı ve Merkez İlyaslı Köyünde bulunan feldispat maden ocağının giderleri	Çevre Birliği üyelik	18 Köyün Çevre Birliğine Üyeliği gerçekleştirilmiştir.
	Maden Ocağı giderleri	Merkez İlyaslı Köyünde bulunan Feldispat Maden Ocağının çevre uyum teminatı, işletme ruhsat harcı vs. ödemeleri yapılmıştır.
Karasinek ve sivrisinek ile mücadele edilmesi	Zirai malzeme ve ilaç alımı	200 lt. uçar ilacı alınmıştır.
Köy yollarında asfalt kaplama, bakım ve onarım çalışmaları yapılması	1. kat asfalt kaplama(72,55 km)	90,85 km 1. kat asfalt kaplama yapıldı.
	2. kat asfalt kaplama (60 km)	67,30 km 2. kat asfalt kaplama yapıldı.
	Yama, greyderli malzemeli bakım, greyderli bakım yapılması	Yapıldı.
	Akaryakıt ve madeni yağ alımı	Akaryakıt ve madeni yağ alımı yapıldı.
	Kalyak alımı	Kalyak alımı yapıldı.
	Asfalt nakliye giderleri	Asfalt nakliye giderleri karşılandı.
Köy yollarında alt ve üst yapı iyileştirme çalışmaları yapılması	Menfez ve sanat yapısı yapılması	37 yerde prefabrik kutu menfez,3 köyde yerinde dökme menfez ve 1 köprü yapıldı.

PERFORMANS HEDEFİ	FAALİYET	GERÇEKLEŞEN
Köy yollarında alt ve üst yapı iyileştirme çalışmaları yapılması	Koruge boru döşenmesi	Koruge boru döşemesi yapıldı.
	Trafik işaret, köy isim levhası, kasis,bariyer, CTP, yol kenar dikmesi yapımı	Köy Yollarında trafik işaret ve köy isim levhası yapıldı.
İdareimiz hizmetlerinin etkin ve verimli yürütülmesi için gerekli olan iş makinelerinin temin edilmesi	Akaryakıt pompası alımı	Alındı.
	20 adet çekilir tip itfaiye tankeri alımı	Alındı.
	İş makinesi kiralama	Gerekli olan kiralama işleri yapıldı.
İdareimiz hizmetlerinin etkin ve verimli yürütülmesi için gerekli olan iş makinelerinin temin edilmesi	Araçların tamir,bakım,servis ve yedek parça işleri	İş makineleri ve taşıtların bakım onarımları yapıldı, sigorta giderleri karşılandı.
	Sigorta giderleri	
Hayvanların sağlıklı ve temiz su tüketmesinin sağlanması	HİS Göleti yapımı	Karahallı-Çokaklı, Sivaslı-Kökez, Eşme-Yeşilkavak, Banaz Muratlı Köylerine HİS Göleti yapılmıştır.
	HİS Göleti bakım onarımları	24 adet HİS Göletinin bakım ve onarımı yapılmıştır.
Hayvan hastalıkları ve zararlıları ile mücadele edilmesi	İlaç ve tıbbi malzeme alımı	9.849,60 TL ile veterinerlik malzeme alınmıştır.
Sağlıklı hububat tohumları elde edilmesi	Hububat üretimini geliştirme projesi	2 adet selektör alınmıştır.(Merkez Beylerhan ve Ulubey Avgan)
Mera İşgallerinin tespiti		GPS Cihazı alınarak İl Gıda Tarım ve Hayvancılık Müdürlüğüne teslim edildi.
Tarımsal amaçlı üretimi geliştirme kapsamında yağlık ayçiçeği üretiminin geliştirilmesi	Ayçiçeği üretimini geliştirme	500 kg ayçiçeği tohumu alınarak %50 hibe, %50 katkı ile yağlık ayçiçeği tohumu İl Gıda Tarım Hayvancılık Müdürlüğü aracılığı ile ekimi yapılmak üzere çiftçilerimize dağıtıldı.
Tarım alanlarının elektrik enerjisi ile sulamaya açılması	Trafo ve Enerji Nakil Hattı kurulması	2 adet ENH ve TRP yapım işleri tamamlandı. (Ürünköy ve Yapağılar)

PERFORMANS HEDEFİ	FAALİYET	GERÇEKLEŞEN
Tarım destekleyici projeler açılması	Seracılığı geliştirme projesi	Merkez-Kayaağıl %50 hibe, %50 katkı ile 8 adet sera yapıldı.
	Meyve üretimini geliştirme projesi	Ödenek meclis kararı ile aktarılarak Gıda Güvenliği ve Farkındalık Projesi Dünya Gıda Günü ve Süt Günü için kutlama malzemesi alındı.
	Alternatif ürün yetiştiriciliği	26.000 adet lavanta fidesi alındı, İl Gıda tarım Hayvancılık Müdürlüğü aracılığı ile dikimi yapılmak üzere çiftçilerimize dağıtıldı.
Köy İmar Planı yapılması	İmar Planı hizmet alımı	8 adet hali hazır ve nazım uygulama imar planı, 2 adet 18. madde imar uygulaması, 2 adet imar planı değişikliği yapıldı.
Köylerde yerleşik alan çalışmaları yapılması	Haritacılık ve planlama hizmet alımı	
Kaçak yapılaşma ile mücadele edilmesi	Kaçak yapı yıkımı	35 tanesi mevzuata uygun hale getirildi.
Köylerdeki yeni yapıların Ulusal Adres Veri Kayıtlarına işlenmesi	Numarataj için plaka yapımı	
Kamulaştırma Yapılması	Kamulaştırma Yapılması	
Banaz Hamamboğazı Termal Turizm Alanında çalışmalar yapılması	Termal Turizm Alanında çalışmalar yapılması	Devam ediyor.
Hizmet Binalarının ve lojmanların fiziki koşullarının iyileştirilmesi	Hizmet binaları ve lojmanların bakım ve onarımının yapılması	Hizmet Binaları ve Lojmanlarda gerekli plan bakım onarımlar yapıldı.
İdareimiz personelinin bilgi, beceri ve performansının artırılması	Hizmet içi eğitim düzenlenmesi	Yapıldı.

PERFORMANS HEDEFİ	FAALİYET	GERÇEKLEŞEN
İdaremiz hizmet kalitesinin arttırılması	Temizlik Hizmeti alımı	18 kişilik temizlik hizmeti alındı.
	Güvenlik Hizmeti alımı	18 kişi (5 silahlı+13 silahsız) güvenlik hizmeti alındı.
	Vasıflı-vasıfsız personel hizmet alımı	65 kişilik vasıflı-vasıfsız personel hizmeti alındı.
İşyeri hekimi hizmet alımı	İşyeri hekimi hizmet alımı	Alındı.
Çocuk evleri projesinin uygulanması	Ev kiralanması	10 adet çocuk evinin kiralandı.
İlimizdeki tescilli sivil mimari örneklerinin koruma altına alınması	Tarihi ev satın alınması	Alınmadı.
İlimizin tanıtımı	Fuarlara katılma	Katılım olmadı.
İdaremiz faaliyetlerinin kamuoyuna duyurulması	Dergi, broşür, kitapçık, takvim vb.bastırılması	İl Özel İdaresi Dergisi, takvim bastırıldı ve saat yaptırıldı.
İl Afet ve Acil Durum Müdürlüğü Hizmetlerinin daha etkili ve verimli yürütülebilmesi için hizmet binası yapımı ve malzeme alımı	Kamulaştırma Yapılması	23.339,80 TL ile Kamulaştırma kapsamında mera ot bedeli ödendi.
	Arama kurtarma malzemesi alımı	10548,06 TL'lik arama kurtarma malzemesi alındı.
Eğitimde fiziki kapasitenin arttırılması	Alper Günbayram Ortaokulu spor salonu yapımı	Devam ediyor.
	İÖO Spor salonu yapımı	Devam ediyor.
	Cumhuriyet Mahallesi okul yapım işi	Devam ediyor.
Eğitim arazisi kamulaştırma yapılması	Kamulaştırma	Yapıldı.
Okulların fiziki koşullarının iyileştirilmesi	Okulların bakım ve onarımlarının yapılması	28 adet okulun bakım ve onarımları yapıldı.

PERFORMANS HEDEFİ	FAALİYET	GERÇEKLEŞEN
Okulların ihtiyaçlarının karşılanması	Yakacak,donanım malzemesi alımı, haberleşme, sigorta ve ilan giderleri	Yapıldı.
Kent Güvenlik Yönetim Sistemi konusunda çalışmalar yapılması	MOBESE	Merkez ve İlçelerde 64 köyün MOBESE bakım onarımı için malzeme alındı.
Köy Muhtarlıkları ve Köylere Hizmet Götürme Birliklerinin yatırımlarının desteklenmesi	Köylere Yardım	Banaz'da 4 adet, Eşme'de 4 adet ve Ulubey'de 2 adet köye yardım yapıldı.

IV- KURUMSAL KABİLİYET VE KAPASİTENİN DEĞERLENDİRİLMESİ

GÜÇLÜ YÖNLER	<ul style="list-style-type: none">➤ Yerel Yönetimlerin Yetki, Görev, Sorumluluk ve Gücünün Artması➤ Yerinden Yönetim Karar Alma ve İcra Organlarının Bulunması➤ Mahalli Müşterek Nitelikteki Hizmetlerin Yerine Getirilmesi İçin Diğer Kamu Kurum ve Kuruluşlarına Güçlü Destek Verebilmesi➤ Sivil Toplum Kuruluşları İle İşbirliği İçerisinde Çalışmalar Yürütmesi➤ Hizmet Sunduğu Toplumda Güven Oluşturması➤ Hizmet Alanındaki Alt Yapı Tesislerinin Tamamlanmış Olması➤ Sosyal Projelerin Olması➤ AB ve Zafer Kalkınma Ajansı Destekli Projeler Üretilmesi➤ Yeniliklere Açık Olma➤ Çevre Düzeni Planının Olması➤ İstatistiki Bilgilerin Yeterli Olması➤ Nitelikli Personele Sahip Olunması➤ Farklı Meslek Gruplarından Personele Sahip Olunması➤ Taşıt Takip Sisteminin Kullanılması
ZAYIF YÖNLER	<ul style="list-style-type: none">➤ Gelir Kaynaklarının Yetersiz Olması➤ Kanunla Verilen Görevlerin Ekonomik Gücünü Aşması➤ Hizmet Alanının Geniş Olması➤ Yatırım Tercihlerinin Yerinde Kullanılmaması➤ Plansız Politik Yatırımların Olması➤ Yavaş İşleyen Bürokrasi➤ İlgili Kamu Kurumları Arasında Organizasyon Eksikliğinin Olması➤ AR-GE Biriminin Olmaması➤ Hizmet İçi Eğitim Programlarının Yetersiz Olması➤ Kurum Çalışanları İçin Düzenlenen Sosyal Etkinliklerin Az Olması➤ Çalışanlarla İdareciler Arasında İletişim Kopukluğu Olması
FIRSATLAR	<ul style="list-style-type: none">➤ İlin Büyümeye ve Şehirleşmeye Uygun Coğrafi ve Topografik Yapısı➤ Tarım ve Turizmin Çeşitlendirilmesine Uygun İmkanların Bulunması➤ İklim Koşullarının Tarım ve Hayvancılığa Elverişli Olması➤ Birden Fazla Organize Sanayi Bölgesinin Bulunması➤ Karun Hazinesi Gibi Kültür ve Turizm Eserlerine Sahip Olunması➤ Yer Altı Zenginliklerinin Olması➤ İlde Ulaşım Sorununun Bulunmaması➤ Demiryolu ve Havalimanının Olması➤ Kültür ve Eğitim Düzeyinin İleri Olması➤ Eğitim İmkanlarının Yeterli Olması➤ Üniversitenin Bulunması➤ İklim Koşullarının Uzun İnşaat Sezonuna İmkan Tanınması➤ Yerel Yönetimlerin Güçlendirilmesine Verilen Önemin Artması ve Kamu Yönetiminin Etkinleştirilmesi➤ Sivil Toplum Örgütlerinin Varlığı

TEHDİTLER	<ul style="list-style-type: none">➤ Tarım Arazilerinin Amacı Dışında Kullanılması➤ Tarımsal Sulama Projelerinin Yavaş İlerlemesi ve Sulanan Alanların Azlığı➤ Yer Altı ve Yer Üstü Su Kaynaklarının Plansız Kullanılması, Sulama ve Su Kullanma Bilinci Eksikliği➤ Arazilerin Parçalı ve Küçük Olması, Arazi Topplulaştırmasının Yersiz Olması➤ Termal ve Turistik Tesislerin Yetersiz Olması➤ Kaçak Yapılaşma ve İmarsız Yerleşimin Olması➤ Çevre Kirliliğinin Olması➤ Sosyal ve Kültürel Faaliyetlerin Yetersiz Olması➤ Devlet Yatırımlarının Yetersizliği➤ Fizibilitesiz ve Plansız Yatırımlar➤ Alt Yapı Yatırımlarına Halkın Sahip Çıkmaması➤ Markalaşma ve Nihai Ürün Yetersizliği➤ Kanun ve Yönetmeliklerin Sık Değişmesi➤ Sivil Toplum Kuruluşlarının Sayıca Fazla Ama Etkinlik Olarak Yetersiz Olması
------------------	--------------------------------------------------------------------------------------------------------------------------------------------------------------------------------------------------------------------------------------------------------------------------------------------------------------------------------------------------------------------------------------------------------------------------------------------------------------------------------------------------------------------------------------------------------------------------------------------------------------------------------------------------------------------------------------------------------------------------------------------------------------------------------------------------------------------------------------------------------------------------------------------------------------------------------------------------

V- ÖNERİ VE TEDBİRLER

Bütçe imkanları dahilinde, İdareimiz Stratejik Planına uygun olarak yatırım planlamaları yapılarak, kaynakların etkin, verimli ve ekonomik kullanılmasının sağlanması

İÇ KONTROL GÜVENCE BEYANI

Üst yönetici olarak yetkim dâhilinde;

Bu raporda yer alan bilgilerin güvenilir, tam ve doğru olduğunu beyan ederim.

Bu raporda açıklanan faaliyetler için bütçe ile tahsis edilen kaynakların; planlanmış amaçlar doğrultusunda ve iyi mali yönetim ilkelerine uygun olarak kullanıldığını, iç kontrol sisteminin işlemlerin yasallık ve düzenliliğine ilişkin yeterli güvenceyi sağladığını bildiririm.

Bu güvence üst yönetici olarak sahip olduğum bilgi ve değerlendirmeler, iç kontroller, iç denetçi raporları ile Sayıştay raporları gibi bilgiler dâhilindeki hususlara dayanmaktadır.

Burada raporlanmayan, idarenin menfaatlerine zarar veren herhangi bir husus hakkında bilgim olmadığını beyan ederim. UŞAK -12/02/2018

İ. GANDIR

Salim DEMİR
Vali

MALİ HİZMETLER BİRİM YÖNETİCİSİNİN BEYANI

Mali hizmetler birim yöneticisi olarak yetkim dâhilinde;

Bu idarede, faaliyetlerin mali yönetim ve kontrol mevzuatı ile diğer mevzuata uygun olarak yürütüldüğünü, kamu kaynaklarının etkili, ekonomik ve verimli bir şekilde kullanılmasını temin etmek üzere iç kontrol süreçlerinin işletildiğini, izlendiğini ve gerekli tedbirlerin alınması için düşünce ve önerilerimin zamanında üst yöneticiye raporlandığını beyan ederim.

İdaremizin 2016 yılı Faaliyet Raporunun "III/A- Mali Bilgiler" bölümünde yer alan bilgilerin güvenilir, tam ve doğru olduğunu teyit ederim. UŞAK - .../02/2018

Messut SAYIN
Mali Hizmetler Müdürü

